青島時報

社址湖山路八號　電話三三五五號　郵政信箱一四三號

中華郵政特准掛號立券特別優待[illegible]之新聞紙

第三千七百零十一號

▷今日本報三大張半◁

登記證　中宣會中字壹肆貳號　内政部警字陸貳捌號

電報掛號二五一四號

中華民國十三年九月一日發行

印刷所蘭山路順民印刷局

本報價目 本埠	本報價目 外埠	廣告價目 普通	廣告價目 特別
零售每份大洋四分 每月大洋一元 半年五元四角 全年十元	每月大洋一元二角 半年六元六角 全年十二元四角	△每英寸每日五角每月三元△全面每月二百元每日五十元△半面每月一百元每日三十元△長期廣告面議	△每英寸每日一元每月五元△全面每月四百元每日七十元△半面二百元每日四十元

浙江興業銀行 儲蓄部公告

茲依儲蓄銀行法第十條公告如左

(一)借貸對照表　中華民國二十四年九月三十日

負債	千百十萬千	百十元	角分
資本	五〇〇	〇〇〇	〇〇
公積金	二五一	八八〇	三七
本票	一九	九七五	六五
活期儲蓄存款	八四二一	七七〇	四四
定期儲蓄存款	九一八二	七八三	八六
暫時存款	一一	二〇一	九二
損益未結帳	二三八	九一三	四五
合計	一八六二六	五二五	二九

資產			
存放本埠同業			
現金			
有價證券			
定期抵押放款			
暫記欠款			
營業用房地產			
合計			

(二)財產目錄　即借貸對照表之資產類

附告　右列借貸對照表本部已另印多份並附印定期[illegible]戶取閱承索即奉

中國實業銀行儲蓄部特別有獎儲蓄第[illegible]四年九月三十日在天津舉行茲將中獎[illegible]

獎別	號碼
特獎	第05090號
頭獎	第23855號
二獎	第25123號 第61149號
三獎	第54907號 第39574號 第34778號
四獎	第31958號 第01601號 第[illegible]號

注意　電碼如有錯誤以正[illegible]

金城銀行

◎資本七百萬元
◎公積金三百廿萬元

商業部　辦理存款放款匯兌代[illegible]債庫券及一切商業銀行業務

儲蓄部　專營各種存款如活期存款存洋一元即可開戶備有禮券滿期六月即可生利會計獨立責任無限

倉庫部　代客堆存貨物棧租低廉押款便利

分行　南京　北平　哈爾濱　石家莊　南通州　上海　鄭州　開封　長沙　漢口　蘇州　[illegible]　常熟　大連　武昌　灌雲　新浦

青島分行　天津路二十一號　電話　經理室二五一八〇　營業室三七三八

儲蓄章程函索即寄

英商 巴勒保險公司 擴充業務 優待保戶 並遷移地址啓事

逕啓者(本公司英文名稱North British & Mercantile Insurance Company Limited.)本公司總行自西歷一千八百零九年在英京倫敦開辦迄今已逾一百二十餘年分設遠東總行於上海江西路二百五十九號亦有五十餘年之久管轄中國各通商口岸及日本東京等處專營火險水險汽車險意外險郵政包裹險等資本雄厚賠款迅速故在保險界已有悠久歷史遐邇咸知茲爲擴充青島業務優待保戶起見凡蒙各界直接向本公司投保房產貨物生裝衣鋪等火險當照實收保費内剔除擯客(即攬保險人)佣金以者優待而廣招徠此爲本公司破除保險業不良習慣以杜流弊倘荷舊雨新知有鑒斯誠請與本公司青島經理宋聿青君接洽當秉服務忠誠之旨奉迎以副惠顧之雅意又本公司遷移中山路三十九號三樓電話四七六四號合併附告

英商巴勒保險公司
青島經理宋聿青謹啓

交通銀行出租保管箱啓事

查敝行出租之純鋼保管箱大小四種均有空剩茲爲貫澈服務宗旨起見特將租價減收七折以示克己凡各界人士欲謀財產安全請　駕臨採用無任歡迎

保藏穩固　租價低廉　存取便利　手續簡捷

章程承索即奉　行址中山路九十三號

青島鹽業銀行廣告

本行創立於民國四年信用久著總行設在上海並於北平天津漢口南京香港廣州杭州等處設有分行各省會均有通匯機關

股本總額　壹仟萬元
已收股本　柒百五十萬元
公積金　五百六十四萬元

業務科目

營業部　存款　匯兌　押匯　貼現　放款　買賣有價證券

儲蓄部　定期儲蓄　整存零取儲蓄　定有詳章隨時送閱　本息合計定期整數儲蓄　零存整取儲蓄　存本取息儲蓄　活期儲蓄

電話　經理室四八二六　營業室二七九三

行址：河南路六十八號　電報掛號七七五號

北平 三和義細毛皮貨店

青島唯一皮貨上市

▲宗旨賤賣不減價　賤賣是擴充營業　減價是貨色提高▼

本號向設北平歷有年所自置各種上等細毛皮貨特備男女時式皮衣應有盡有種類繁多不及細載茲因北平市面蕭條特派專員來青推銷不圖餘利換回血本敝號抱定宗旨以實求實決不虛偽茲爲擴充營業起見不敢提高減價久蒙各界信仰欲購從速莫失良機敬請駕臨參觀無任歡迎

地點　青島天津路　東華旅社　三樓十六號　電話二一九四六

註册商標

永保晒霖

長年累月　保證切實　在烈日下　在大雨中　不變顏色

永保晒霖色布之字典

濟南利民機器織染廠獨家經染兼總批發　各大布店均有出售

美商恆信洋行謹啓　濟南商埠昇平街廿三號

意爲獲得英之諒解 擬撤退里比亞駐軍

德波諾稱亞南北兩線均沉寂

亞軍決竭全力死守戈拉海鎮

巴黎廿三日電 意政府昨通知法總理賴伐爾，意國準備，於現駐里比亞之軍隊三師中撤退一師，意屬里比亞與埃及毗連，衆信意國此舉，足以和緩英意空氣，又聞意政府並無任何要求，作爲互換條件，或謂意政府決以此證明英意間關係，經英當局向意說明態度，現已轉好，

羅馬廿三日電 意軍總司令德波諾電稱，亞國南北兩戰線，現已沉寂無消息，佔領區人民，已漸恢復常態，

亞京電 亞國第七軍司令德司泰，令將士死守戈拉海，衆信戈拉海鎮，將爲意亞兩軍必爭之地，意軍如攻佔該鎮，勢將長驅直入，進迫哈拉爾，

倫敦廿三日電 駐意英使德魯蒙，頃向政府報告，昨接意外次蘇維治通知云，意政府已命令撤退菲洲里比亞之意國，主力軍，

亞皇是否出征 僚屬意見不一

亞京廿三日電 傳聞京城衛兵，不久將增加一萬五千人，藉以保護各項公路工程，及鐵路橋樑安全，宮廷方面人士，對於亞皇應否出征，意見分爲兩派，贊成亞皇出征者，以爲依照傳統習慣，每遇戰事，國皇須親自統率大軍應戰，反對出征者，則以爲京中尚有多數外僑，亞皇實有坐鎮必要

如果調解失敗 主力戰必爆發

亞斯瑪拉二十三日路透電 外間雖盛傳意亞兩國主力軍大戰在即，但此間許多人士現信，在外交調解至十一月間不能獲有效果，則在是月杪前，北路陣線將有一大決戰，意軍參謀人員，現未悉瑪加爾南面安巴拉琪境內集有任何亞軍，彼等現信，此種會集需時一月之久，因交通惡劣，運輸不良，缺乏糧食，供給諸多困難故也，惟意機今仍從事偵察，甚爲活動，聞意機今日偵見北路亞軍總司令加薩之部衆，現正由亞京北進，駕與蒂格里亞省指揮塞育姆部下衛定瑪加爾之兵會合，太加齊河大公達附近，與太那湖北面均駐有大批亞軍，惟蒂格里亞省意軍陣線附近，所見亞兵爲數甚寡，故意軍料日後總攻瑪加爾城時不致在該城之前受猛烈之抗拒，據哈拉爾來報，南路陣線現一切安靜，惟意軍若干刻方由北方以利特里亞調至南方意屬索馬利蘭，準備與加丹省大戰之開始，據亞京消息，亞王今日第一次乘飛機，飛行兩小時，飛至遠台西之半途而折回，台西將爲北路亞軍之大本營，亞王所乘之機爲三馬達之福克式，曾於天空瞭見近十日內陸續出發開哥嚴路陣線之亞兵數萬，奔波途中，飛機升空後，王之近侍皆爲憂心忡忡，盤集飛行場，時時仰望雲霄，旋王飛回，表示歡悅，並稱贊德國架機員之航空機能，亞王晨間會費半小時，以手溜彈擲擊目標，以示其取準之能力，

賀爾外相演說 護得歐陸滿意

倫敦廿二日路透電 今日外相賀爾在下院所發之演說，歐陸皆爲滿意，巴黎方面之印象極良好，盛讚其言之爽直明瞭，與識見遠大，日內瓦方面雖亦滿意，但以外相未言及實施制裁前之呼吸時間應如何利用爲憾，羅馬方面尚無正式之反響，但一般人士皆承認外相之言友好而溫和，由此可徵歐洲無發生戰事之可能性云，

羅馬廿三日路透電 意報之批評英外相賀爾作發之言論者，僅有羅馬民報，該報標題指此爲合於本國適當銷路之談話，並謂意國現待英國表示公道之一言，而世界仍盼望切實的和平言論云，官場方面對於英外相之言論不致一詞，但意人大都更擁護意亞爭議可獲解決國聯制裁可不實施之希望。

羅馬二十二日哈瓦斯電 駐意英使德魯蒙本日訪外次蘇維治，繼續磋商解決意亞爭端之問題，德魯蒙並通知蘇維治謂此後意國船隻停泊英屬各港口僅以二十四小時爲限云。政界人士認此項通知爲係一九零七年海牙中立條約之廣義的解釋，蓋海牙條約禁止交戰國船隻在中立國港口停泊二十四小時以上，然意國現並未正式對亞宣戰，嚴格論之則不應認爲交戰國也，惟政府現仍訓令地中海各船隻採謹愼之措置，以避免與英國艦隊發生衝突，又意報載地中海意艦向英艦依常例鳴禮炮，英艦則未答禮，此間官方現否認其事云。

巴黎廿三日哈瓦斯電 關於英國艦隊在地中海遭襲擊時，要求法國加以援助一事，法政府業於日前答復英國，此項復文迄未發表，外間所知者僅係大綱，頃據事業報載稱復文內容，約分兩部份，第一部份聲明法國雖可援助英國海軍，但以遭受意國海軍之無理侵略時爲限，並追述政府曾於十月十四日通知駐法英使克勒克，謂英法兩國對於國聯盟約第十六條第三項所作解釋完全脗合，即主張英法兩國應在海陸空軍三方面互相援助，但國聯既僅決定實施經濟制裁，則上述援助目前自應僅以實施此項經濟制裁爲限，據事業報解釋至復文第二部份係申述英法兩政府前此所進行之談判，僅限於討論經濟制裁辦法，其他關於蘇彝士運河或封鎖意國海口等問題，則並未考慮及之，復文末段則提議由英法兩國開誠佈公進行談判，以解決一切，使現有不安之局勢爲之澄清云，該報最後則謂欲使英國海軍獲得法國援助，則必須國聯各會員國一致通過而後可云。

羅馬二十二日合衆社電 調解意亞爭議之外交的努力，今日仍無何進展，外交界相信，英意雙方之主張尚未接近，故一時不易成立協定，意國外交部發言人今日談稱，意對英外相賀爾演說之反應，尚未決定，因官方尚未研究其全文也，又據官方今日公布稱，「倫敦每日郵報一再紀載失實，散佈謠言，故予查禁，不准輸入意境」，同時外交部因路透社及其他英國報紙「挑撥離間」亦極表不滿，檢查甚嚴。

倫敦二十三日電 外部尚未接得意首相關於解決意亞爭端新建議，此間金融界實業界人士，咸表示希望對意經濟制裁實施前，談判可望成功，頃有多數輸出業商家，紛紛向財部要求，如對意實施制裁，則意國對英商家之欠款應由國家相保付還云。

蒙政會首次會 討論防共辦法 雲委員長喜占勿藥

百靈廟二十三日電 蒙政會各委員，因第三屆大會開會期間在即，業已先後抵廟，援於二十一日下午二時開首次會議，計到會委員爲伊德欽等十九人，由雲委員長主席，領導行禮如儀後，當討論議案，席間對防禦共匪事討論甚詳，至防禦共匪有效辦法，刻實成立員根據大會從事起草中，並決定就到會委員分第一第二兩組分別審查會議案，二十二日上午九時至十一時第一組第一次審查議會，計到會委員十四人，由召集委員伊德欽主席，當審查本會二十四年度經費，業經中央減縮百分之五，應如何減縮，以期收支適合等案多件，下午三時至五時開第二組審查會議，計到會委員十四人，由召集委員尼冠洲主席，當審查從速設立自治講習所案多起云，又電 蒙政會雲委員長年事高邁，染病在府休養，刻已病勢霍然，喜占勿藥，業於二十三日蒞會親臨各廳處觀察，步履甚健，精神亦稱爲矍鑠云，

日本領事會議 今晨在津舉行

南京二十四日電 日本駐京總領事須磨，二十三日晚乘車赴津，參加領事會議，

上海二十四日電 岡村少將奉命來華，主持在滬召開之日武官會議，事畢於二十三日晨六時乘日郵船赴粵。有吉大使等均到碼頭歡送，據探悉，岡村此次赴粵，並無特殊任務，惟抵粵桂時，將以私人名義會晤西南各委員，作友誼之拜訪，一俟事畢，即行轉道返日復命，至海軍省代表本田忠雄大佐，則於二十三晨七時乘龍田艦離滬往台灣視察，有吉大使等於歡送岡村少將離滬後，復折送本田忠雄第五水雷艦隊司令官，下村台灣警備司令代表服部中佐宏，均與本田同返台，據聞本田抵台後，並不作久留，即返日覆命云，

上海二十四日電 岡村偕駐粵總領河相，武官白田，二十三日晨乘淺間丸赴港，百武午後一時乘盤手艦返國，堀內午後四時乘滬平通車北上云，

天津二十四日電 駐華日本領事會議定明日上午十時在日領館官邸舉行，會期暫定二日，此次參加者計有駐津日總領事川越茂，青島總領事田尻，上海總領事石射，南京總領事須磨，日駐滿大使館參事官若彬，及日外務省東亞局課長守島等，除川越若彬等在津外，守島，石射，田尻等，均定今日相繼赴津，

法政學員勿憂出路 憲政時期需才多 法科招生已弛限制

南京二十四日電 法部以教部前通令限定法科招生名額，而我國現狀急需法政人才，除司法外，凡縣政警察外交非有法政學識，難能勝任，憲政時期將開始，指導人民行使選舉，罷免，創制，複決四權，尤需法政人才，特咨教部取消限制。

香河變民 竟不接受調停 商機以和平方法處理

北平廿四日電 香河縣民變事件發生後，各方對之甚爲注意，河北省政府主席商震，特爲此事延期返保，昨日下午二時曾派省府參議鄭文軒，赴日本大使館訪晤日武官高橋，陳說事態最近情形，並表示省府對於此事，將以和平方法解決，茲錄商氏昨晨對記者談話如後，

△——商震談話 香河事變起因，係該縣中劣紳在後操縱，縣長已離縣，惟據報告，地方秩序已漸平復，事態不致擴大，省府接得報告後，已派參議劉耀東，火速馳往該處澈查，俟得悉情形後，再決定處理辦法，爲維持安甯起見，本人確有意調三十二軍一部前往彈壓，但現在尚未下令開動，

北平二十四日電 據通州消息，河北省政府派赴香河調查事變之劉耀東及成叔武，昨日下午三時偕香河政府俞祕書，由三十二軍第一百二十五團第二營護送赴香，晚到達入城與維持會安厚齋接洽接收事宜，竟遭拒絕，聞省府已派劉耀東代理縣長職務，三十二軍部隊即留駐城內維持治安，傳失蹤之前縣長趙鍚瓚在通州發現說不確，係俞祕書之誤云，

保定二十四日電 省府對香河民變事，二十日晨由民廳派視察員王潤生馳往澈查辦理，今午後五時在通縣有電向省報告，通縣駐軍已開往香河，相機彈壓，城門已開，秩序漸復，但縣長趙鍚瓚，公安科長白從志，尚無下落，

社論

意大利的所謂「生死問題」

「我們有四千萬人民，擠居於狹小而可愛的半島上，半島內大山綿延，土壤不足以供給這許多的人口。反觀意大利周圍的國家，有的人口比我們少而土地却比我們大幾倍。由此可見，意大利向外擴張，實爲意大利的生死問題」，這是意相墨索里尼常說的話。眞的，意大利雖然號稱世界五強之一，但她的天然富源比那一個强國都缺乏，重工業殊難作順利的發展。還有一個嚴重的問題，就是意大利的人口過剩，幾無安插之餘地。在一九一四年歐戰之前，意大利全恃向外移殖，救濟過剩的人口。一九一〇年至一九一四年的期間，意大利國民出國的人數，達三百二十四萬九千人之多。但大戰以後，這種救濟辦法却發生了絕大的阻礙。如美國頒布新移民律，法國强迫僑居法境至相當年限的外僑，歸化爲法國公民，這當然是意大利救濟人口過剩的致命傷。

一九一四年至一九一八年的大戰，使各强國甚至許多小國都得到相當的領土或利益，但意大利所得的實惠微乎其微。所以，意大利久欲毀凡爾賽和約，重新分割世界的土地。近數年來，她的行動益復積極，無時不在準備爲爭奪殖民地，解決其所謂「生死問題」而戰。墨索里尼天天大聲疾呼：『戰爭是國際糾紛的最高裁判所』，其對外準備作戰之急切，概可想見。在軍費和軍器的增加率上，更可以看得清楚的。一九一三年，意大利的軍費預算爲九億二千七百萬里拉；到一九三四年增爲一百一十七億一千六百萬里拉。一九一四年，意大利有飛機三十架，大礮一千二百〇四挺，機關槍四百二十四挺；但至一九三四年，飛機增爲二千五百架，大礮增至五五百挺，機關槍增至六千六百五十挺。

這些殺人的利器，不消說，是專來用作爲爭奪殖民地而戰的。意大利爲了解決其本身的所謂「生死問題」，終於以亞比西尼亞爲對象而開始試驗她的殺人利器了。聰明的帝國主義者，這種見解，這種手段，也太說不過去了。誠然，意大利的人口之過剩與物產之缺乏，有向外擴展求生的必要。但，意大利欲生，而亞比西尼亞亦未必甘死；好生惡死，人類都是一樣的。白種人好生惡死，黑種人亦何嘗好死惡生呢？現在，帝國主義者必欲置弱小民族於死地，以解決强者本身的「生死問題」，我們到底不明白這是什麼道理？在霸道者的世界中，是非是埋沒了，理性是泯滅了。祇有無情的砲火是眞理，是正義，還有什麼話可說呢？那麼，世界的弱小民族從此沒有反身求生的機會麼？不是的。今後全看世界的弱小民族能否一致覺悟，能否一致奮鬥。像亞比西尼亞那樣單獨的抵抗，畢竟無濟於事！

晉閻昨日飛京 討論土地村有問題 閻代表定今日赴滬

太原二十四日電 閻（錫山）已決定赴京出席六中全會，討論其所提土地收歸村公有問題，已定二十四日離并飛京。

香港二十四日電 中委李任仁，定二十四日或二十五日乘麥堅尼總統輪北上，出席六中全會。

福州二十三日中央社電 林主席二十二日參觀社教各機關，午赴洪山橋養心樓午餐，並遊金山寺，晚仍返倉前山私邸。返京期展二十七日前後。

漢口二十四日電 張羣二十三日晚九時乘江安輪晉京，出席六中全會。

上海二十四日電 中組會派陳宗周，謝澄宇等來滬招待海外出席全會代表云。

上海二十四日電 王伯羣二十三日晚入京，準備出席六中會，其餘在滬各中委，日內亦將陸續晉京，黃季陸俟在粵桂各中委抵滬後，亦即偕同入京出席云。

福州二十四日電 閩出席六全會代表，林學淵，湯德民，已在京，秦望山，即由廈北上，張貞安，李藜洲，謝東山，二十五日乘靖安輪赴滬轉京報到，徐梓，詹調元，定月杪赴京。

暨大驅長風潮 又生額外枝節 被革學生一人失蹤

上海二十四日電 國立暨南大學，前日一部份華僑學生反對何炳松校長發生驅長風潮，至二十三日晨已平息，大中學部均照常上課，惟二十二日午後學生方面，稍有小衝突發生，緣前日反長大會時，華僑學生歡名，與高彩烈，踴躍參加，昨日經學校當局調查明晰，由校長何炳松開除學生數人，其中一人關於此次風潮，確未參加，於是發生內訌，而被開除學生中有名李其榮者，竟不知於何時何地突然失蹤，現該校已在設法嚴密偵查中。

海屬黃禍未已 灌鹽兩河水仍漲 板浦鎮盡陷澤國勢將陸沉 新壩街三面被水交通斷絕

徐州二十四日電 海屬黃禍未已，灌雲鹽河水勢仍繼漲增高，原有堤岸，早經被水侵透，紛告潰決，板浦西門外紅花埝北段，鹽河東大堤任寨一段，二十一日晨一二時，又復崩決二十餘丈，水流猛灌，板浦午間已到達小南門近郊，鹽務稽核所被水侵沒，水深尺餘，職員等搬運文件還避，板浦大小南門，水與圩堤相平，十圩門悉用土包堵塞，僅留北門通行，入晚北門外水勢又漲，高出橋面尺餘，汽車道亦被侵浸，新浦板浦間交通斷阻，現鹽河東西堤決口共有四處，口門愈沖愈大，水勢洶湧，無法堵塞，板浦鎮西南一帶，盡陷澤國，災情重大，全鎮危急異狀，有陸沉之虞，

徐州二十四日電 海州電，灌雲縣府以鹽河決口危及板浦，縣城形勢亦危險，懸賞除令紛防黃羣賣人員，留備材料防堵決口外，另急會議，設法搶修護城堤，及堵塞城門等事項，以防水禍灌城，

徐州二十四日電 板浦西葛圩堤，因水被颶風襲擊頃刻淹沒，昨又潰決十數丈，全圩人民來均先期備有船隻，得以逃生，板浦許縣長，立率民夫急將決口搶堵，又東海縣新壩街，現因大干莊及礦頭橋場潰決，致黃水大溜西下，該街東南北三面悉困水中，交通斷絕，

徐州二十四日電 宿遷電，運河下游劉老澗一帶之東水壩，近奉省令不日開放，以便分洩黃水，豫淮人海，宿遷張縣長，以該壩初放之際，口門上下水流勢必湍急，已電令沿運有關各縣注意，各險工地段，飭防潰決，又窰灣鎮水勢大部向駱馬湖宣洩，全鎮內外水流逐漸低落，前河決口之水，亦退落三四尺，窰灣鎮市各商店恢復營業，華榮窰灣兩小學已開學復課，

此係在官邸庭園內一行之攝影 （國際社）

魯堵口需款孔急 中央匯到五十餘萬已用盡 張鴻烈謂再不來款決請辭

濟南二十四日下午十二時電話 魯堵口工款，中央今匯到五十四萬元，已經購料用盡，現工程開始，需款孔急，下月一日以前即應付料款七十餘萬元，歸還電中央催款，迄無音信，工程勢將停頓，張鴻烈談，若日內款仍不匯來，決即辭職，

黃克强逝世紀念 中常會推居正報告 粵典試長鄒魯充任

南京二十四日電 中央黨部於今日上午八時，舉行一九三次常務會議，由葉楚傖主席，決議案[illegible]關於褒揚撫卹先烈萬福華案，函國民政府明令褒揚，並交撫卹委員會議卹，[illegible]十月三十一日先烈黃克强先生逝世紀念，推居委員正報告，[illegible]下星期一中央紀念週，推張知本報告，

南京二十四日電 粵典試長已定中山大學校長鄒魯充任，國府日內即可明令發表，

鐵道部修建京湘鐵路 派定工程局長及總工程師 湘建廳長余籍傳監督就職

南京二十四日電 鐵道部爲修建京湘鐵路起見，特設立京湘路贛湘段工程局，並派凌鴻勛兼任該局局長及總工程師，並派株韶局正工程師李耀祥，兼充副工程師，凌氏奉令後，已定本月二十八日在衡陽株韶局，舉行宣誓就職，鐵部派湖南建設廳長余籍傳，屆期前往監誓，

李石曾蔡元培 同日抵滬稍作休息 即入京出席六全會

上海廿四日電 李石曾廿四日抵滬，蔡元培下午一時許亦乘輪由青島抵滬，兩氏擬在滬稍息即入京出席六中全會。

吳鐵城歡宴美陸長夫婦 邀中外領袖作陪

上海二十四日電 美陸長鄧恩夫婦公子，及隨員與美大使詹森，二十四日晨抵滬，晚八時半，吳鐵城在海格路私邸歡宴，並邀中外各界領袖作陪，鄧氏定二十五日午乘原艦赴菲。

張孝若被殺 又生疑陣 遽傳非僕所殺 吳係被兇擊斃

上海二十四日電 傳殺張孝若兇手非吳義高，吳係上樓往救，被兇擊斃。

靳雲鶚在平逝世

北平二十四日電 現任軍參院參議靳雲鶚，昨日下午五時四十分，在東城羊毛胡同私寓因肺病不治逝世，乃兄雲鵬已日昨到平治喪，靳氏字薦青，年五十七歲，山東濟甯人，歷任陸軍第八混成成旅長，陸軍第十四師師長云。

意大使過京不停 先行赴滬辦公 然後入京謁蔣

南京二十四日電 意大使羅亞古諾，昨由平南下，候謁蔣委員長計程今晚十一時可抵京，頃據意使館息，羅大使現因公赴滬，今晚過京時，擬不停留，俟在滬公畢，再行來京晉謁蔣氏，

乾順泰

本月二十一日起

時間　上午八時起　下午六時止

高密路

電話三八三三

歇業大拍賣

綢緞羅葛比及呢絨
粗細布疋花妝香品

樣樣都有

貨無殘劣　價有特賤

行見大減價者將束手無策

本號前因市面蕭條無意前進宣告歇業業已數月爲求迅速結束起見將門市部數萬元之存貨

照本五扣拍賣

震動上海 花柳惡瘡疙疸 奇藥大毒丸 到青

此藥乃根據前清大內祕方，採集極珍貴原料，深山大海，異草奇蟲，虔誠配合而成，專治，楊梅，下疳，淋濁，橫玄，魚口，瘰癧，癩疥，以及一切熱毒，濕毒，淫毒，腿癰，腸癰，發背，疔瘡，落頭疽，人面瘡等，危險大症，神效無比，如有不靈，可以退貨還銀，九芝堂藥局，曾經國府要人，各界名流，題獎贊助，所製靈藥十二種，風行海上，聞者爭購，現代社會，花柳盛行，病者多苦西藥霸道，損傷元氣，尅伐臟腑，且餘毒不盡，後患無窮，故「大毒丸」之功用，在根本清毒，兼補氣血，絕無流弊，較之舶來品，奚啻霄壤，況病中服藥．不忘提倡國貨，方是愛國同胞所爲，統計每年西藥進口，僅花柳病藥一項，已屬極大漏卮，九芝堂主人，呂亞東，王錢根，二君，能製國藥挽救，而靈效且過之，誠利國利衆匪淺也　價目每盒一元

九芝堂又有「立止瘧疾丸」効力偉大神速，實無倫比，無論每日瘧，間日瘧．三日瘧，胎瘧，病後瘧，以及一切類瘧，雖已纏綿日久，骨瘦如柴，一經服用此丸，寒熱可以立止，并能使之斷根，永不復發，至於營養血液，補益身體，猶其餘事也，此丸中有一種奇草，天生治瘧、較之西藥（金鷄納霜）力大十倍，　價目每盒

更有「神化奶疽丸」因其化毒如神，故名神化，凡婦女乳房內部生瘡，未發腫脹疼痛時，人多忽之，遷延日久，生命堪虞，故當自覺乳內有塊，胸悶煩燥，或發寒熱時，急宜服此丸，自能表邪消毒，養陰降火，即使已經潰爛．亦能迅速收功，結痂生肌，既免針刀之害，更無湯藥之煩，可謂方便極矣，　價目每盒

其他各藥另附說明書　招請本外埠經銷處

上海九芝堂藥局出品

華北總經銷處上海三陽泰

青島經銷處 金鄉路天興茂 北平路廣東兄弟公司

Neo Pedinal

Sedative and Analgesic

鎮痛 鎮靜 鎮咳 新藥

俄內北地那兒

嗎啡鴉片火速斷癮新葯

【本藥之特長】鎮痛、鎮靜、鎮咳作用迅速如火、長期使用、毫無增量之必要、對胃腸麻痺及習慣中毒之性全無、故以少量能治嗎啡、鴉片、海洛英、克德因之中毒症。此藥中毒解除療法、最適最良之新藥也。

【適應範圍】從來嗎啡適用之者殆可應用、於諸般症例、其作用較嗎啡爲強、且更富持續性並無嗎啡之可懼的副作用、因此可治嗎啡類之中毒症、足爲安心使用焉。

【用法及用量】一回一西西一筒、注射於皮下或筋肉之內、每一日注射數筒毫無副作用及傷於心身障害、可以無慮躊躇。

包裝　注射液　一、一c.c一〇管入、一、一c.c五〇管入、一五c.c瓶入、三〇c.c瓶入

錠片　一〇片子、二〇片子、一〇〇片子、二〇〇片子

製造發賣元　京城藥化學研究所　京城明治町二丁目一〇三

各埠分售處

青島 山東大藥房　青島 濟美大藥房　濟南 安原大藥房
同 井上誠昌堂　同 濟成大藥房　同 吉祥公司大藥房
同 石井公濟堂　同 新民大藥房　同 天祥堂大藥房
同 渡邊春陽堂　同 神州大藥房　同 瑞生堂
同 金木堅大堂　同 惠東大藥房　同 文明公司

〔各埠各藥房均有分售〕

廣東 眼藥大王

不用針刀能去眼膜　任何眼疾用藥準好

電話購藥　可以專送

●去眼膜藥每料售洋五元二角。●除點去翳藥每料售洋二元一角●普通光明眼藥，每料大洋三角五分，●去眼膠藥水，每瓶六角，二角，一角

青島至誠藥社獨家經售（並無第二家）

總店：青島東平路三十六號（電話五一七五號）
第一支店：青島中山路國貨商場內（電話六六四零）
第二支店：青島東鎮歷城路二十三號

兒科專藥 嬰童萬安散 每包二角

行銷中外　世界馳名　家庭必備。

凡小兒痰熱積聚，胸膈脹滿，不忌乳食，甚則氣急痰壅，目瞪口噤，肚類驚風，實是痰閉，宜急服此散，必獲奇效，又小兒疳積，乳積，口蟲，脖細肚大，青筋，腹痛，大便酸臭，晝不思食，夜不安眠，或傷食嘔吐，嘖服羅一腹脹，瀉痢，疾，大便不通……服之無不神效，又小兒初生三日內縲一厘，去胎毒，能免天花痘疹，又男女老幼上焦火盛，口舌生瘡，胃腹疼及羊癇風等症，服之亦極神效。

總發行，青島至誠藥社（認明字號）（以免誤購）

總店，青島東平路卅六號（電話五一七五）
第一支店，青島中山路國貨商場內　電話六六四〇
第二支店，青島東鎮歷城路二十三號
（電話購藥，可以專送）（本外埠各大藥房商店均有經售）

吉美飯店 Jimmy's

本店最近特聘名廚師數位各菜價目亦減低請各界仕女駕臨敝店試嘗當知言之不謬也

午餐　一湯三菜　點心　咖啡　1.20

晚餐　果盤　一湯三菜　點心　咖啡　1.50

一元經濟菜　午晚常備

各菜每日更換

案餐宴會　特別歡迎

中山路三十二號……電話三九五三

現代最新之消腫止痛 外科聖約 救急膏

國府註冊　楊醫生

主治

火燒水燙　跌打損傷
瘡癤疔毒　癰疽頑瘍
疥瘡濕癩　小兒胎毒
外科急症　立止痛腫

總發行所青島南洋大藥房　膠州路六十七號電話五八四二號

分發行所烟台南洋大藥房　朝陽街路西電話五一八

青島南洋藥房　新到大批化妝原料司的林　生髮油原料各種香料及一切化妝應用　各種材料選貨精良定價低廉倘蒙惠顧不勝歡迎

青島市市政公債基金保管委員會通告

案查本會自本年四月十六日成立以來，至八月底止，先後准財政局撥交二十三年九月至二十四年七月自來水加價收入，均經存入中央銀行，及青島市農工銀行之本會基金戶帳。連同存款利息，計共收十二萬七千五百五十九元一角五分，除付第一期公債利息五萬二千五百元外，結存七萬五千零五十九元一毛五分。茲特開列清單，公布週知。

計開

一、收二十三年九月份自來水加價一萬三千二百二十八元一毛四分
一、收二十三年十月份自來水加價一萬二千八百零八元九毛九分
一、收二十三年十一月份自來水加價一萬二千一百十六元零三分
一、收二十三年十二月份自來水加價一萬一千五百六十八元三毛七分
一、收二十四年一月份自來水加價九千九百六十一元一毛六分
一、收二十四年二月份自來水加價九千零七十八元四毛
一、收二十四年三月份自來水加價一萬零九百二十五元八毛二分
一、收二十四年四月份自來水加價九千九百五十元零九毛三分
一、收二十四年五月份自來水加價一萬二千一百四十四元一毛七分
一、收二十四年六月份自來水加價一萬一千四百四十四元二毛二分
一、收二十四年七月份自來水加價一萬三千四百零五元七毛五分
一、收農工銀行二十三年十月份存款利息十四元八毛一分
一、收農工銀行二十三年十一月份存款利息三十一元五毛五分
一、收農工銀行二十三年十二月份存款利息六十六元零一分
一、收農工銀行二十四年一月份存款利息八十七元五毛
一、收農工銀行二十四年二月份存款利息八十七元一毛一分
一、收農工銀行二十四年三月份存款利息九十六元六毛六分
一、收農工銀行二十四年四月份存款利息一百三十七元五毛四分
一、收農工銀行二十四年五六月份存款利息三百二十九元五毛二分
一、收農工銀行二十四年七月份存款利息七十六元四毛七分
以上共收十二萬七千五百五十九元一毛五分
一、付中央銀行經付市政公債第一期息二千五百元
一、付青島市農工銀行經付市政公債第一期息五萬元
以上共付五萬二千五百元
除付結存七萬五千零五十九元一毛五分
計存中央銀行二千一百五十元零九毛三分
存農工銀行七萬二千八百零八元二毛二分

萬寶銀樓

本樓甲子十足赤金加色紋銀時裝首飾眞珠寶石鑲嵌玲瓏中西器皿價格廉從

北平路路北電話二七七八號

出售羊奶

觀海一路二十三號德國飯店（電話三九五七）出售新鮮羊奶價格低廉

奶質濃厚隨叫隨送

青島聚豐印刷局廣告

敬啓者敝局自開辦以來頗蒙各界讚許現爲擴展營業起見添設新式電力鉛印機數部聘請技師大加改良並專設印刷洋火商標機器麵袋價值從廉倘蒙惠顧不勝歡迎欲印商工者每仟萬套工價洋一百元扛力在外印刷迅速出品精良對於印刷物品所用的鉛字一概換新英文日文中文各種鉛字俱全不誤主顧價格外克己並備本年用最新式日曆月份數種作爲酬答顧主之雅意依現款交易二號月份爲標準無論購買文具賬簿及印刷品價滿二元者贈月份券一張滿五元者贈券二張滿十元者贈券四張各者須惟愿要二號月份折半自九月一日起至十二月內瀨券僱取謝諸君注意勿失良機

下列出售機器要者注意

十六頁舊鉛印機一部
手搖鉛印機一部
三號石印機一部
縫衣機器針兩架
如有要者請到敝局接洽
地址冠縣路五十九號
電話三六〇一號

介紹律師一覽

以收到先後爲次序

姓名	住址
盛家良	中山路廿五號 電話五二九七
于酒鐸	平原路四七號 電話四八五一
周　鋒	曲阜路十五號 電話六六一一
刁家仁	廣西路六十三號 電話六二二二
殷次伯	蘇州路八號
戴藜經	湖北路二十六號 電話三四八零
楊成安	東鎮威海路一一零號
萬文林	安徽路二十六號 電話五七七五
邵綸恩	朝城路四號
張維烈	大沽路三義棧 電話四五六一
李　漢	江蘇路 電話四三三二
周孚先	平度路三十八號
侯方型	海泊路二十九號
于世琦	熱河路二十七號 電話二五三三
董毓璋	貯水山路 電話五九九四
徐榮福	肥城路膠澳旅社內 電話三一六八
王瑞五	即墨路十三號
李秉善	東鎮和興路二八號 電話六二一六
王恆山	中山路一百十一號 電話五五四八
曲暄田	平原路二十七號 電話五四七七
宋士斌	平原路二十七號 電話五四七七
傅汝舟	滋陽路忠仁里 電話四八七一
張世釗	東平路三十八號
劉書霖	城武路五十一號

黃花紅葉，山紫潭清，誠嶗山遊筵休養之良晨也敬請

賜顧

王子澗 樂天園飯店

北九水 大飯店

市內代理東亞建築行　電話二八〇七

協泰皮箱廠

本廠自造各式真牛皮箱閨閣助粧禮箱零躉批發

地址海泊路

立愈咳嗽白松糖漿

功能止咳化痰潤肺止嗆
專治傷風咳嗽其效如神

上海科發大藥房監製

各埠各大藥房均售

阿墨林

脚癢在趾間

一滴「阿墨林」立刻不癢了

「阿墨林」之殺菌止癢藥力最爲充足・最頑固之瘡癬・用「阿墨林」可不出七日而完全皮光不癢業經各界信用

各埠藥房均有出售

奇藥既靈假藥必多購時當心

癬瘡酒濕 藥到病除

「面友」是雀斑之敵

連擦數瓶皮膚一新

面友

白嫩去斑

毛孔粗大者。皮膚必粗糙。及雜物侵入。卽生雀斑。今欲白皮去斑。非普通膏霜所可奏效。祇有「面友」可以勝任。因「面友」質料最細潔。含有貴重藥劑。滋潤而兼收歛。擦後立卽深入皮裏。使粗毛孔收縮。雀斑既除。皮色白白。乾皮油皮縐皮用面友均妙。試擦數瓶，必見奇效。雀斑粗皮無不一旦根本消除也。(分大小瓶一二種)

▲各埠藥房商店襪廠均有出售▼

上海北京路二六六 百昌行總經理

青島經理神州大藥房

請服山得爾彌地

惟有法國老牌山得爾彌地。為淋濁苦海中可靠之救星。蓋此種葯丸。為法國彌地廠採取精粹葯料，應用科學秘法所製。其於一切淋濁。不論初起急性或久病慢性。依法服之兩天即可痛除腫退，濁止淋通。五天便可斷根，保不復發。務請認明每丸之上印有MIDY為記。慎防偽品冒充。

全國各地中外葯房均有出售

華商新華行獨家經理 上海江西路三六七號

法國老牌

法國基利謀藥廠監製

(四)

司各脫乳白鰵魚肝油

運動所以强身然兒童苟患營養不足則每々怯弱不前是則非服司各脫乳白鰵魚肝油不足以養成堅强之骨格增加逾常之體力蓋本品滋養成份之豐富確為造成健全兒童之要素也

各大葯房均有出售

中國總經理 英商卜內門洋碱有限公司

傷風散

是却除百病媒介之先鋒

是治傷風止痛唯一神品

總發行所國民橋西四十七號

青島泰康大藥房監製

電話五九七八號

醫師孫漢章 統治內外各科 注射各種藥針

青島總經理李村路神州大藥房

越陳越香

老牌明星花露香水

家居常備 旅行必攜

上海中西大藥房發行

金氏白蘭地

法國佳釀 年份已陳

四季常飲 輔助精神

各洋酒食物 及南貨鋪均售

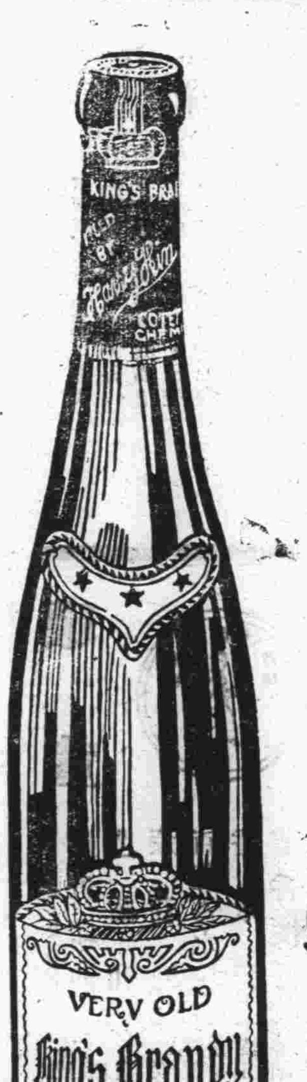

VERY OLD King's Brandy

金氏白蘭地 問世已久 各界馳名 其味適口 價目頗廉 品質更優 四季常飲

延年益壽 贈親餽友 當其爲首

德縣路四十七號 總經理利泰號 電話四零八六號

尊齒潔白健全否？請用兜安氏固牙香膏

日用此膏刷牙早晚二次既潔白又衛生能永免牙患此膏功能殺菌對於齒齦均極有益香味怡人用後吐氣如蘭雖小孩亦無不喜此膏香味故不難使之以此刷牙也

各葯房均出售

上海兜安氏西葯公司

本市新聞

魯省府主席△△ 韓復榘昨晨蒞青
在青停留一二日 赴烟台等處視察

山東省政府主席韓復榘，於昨晨（二十四）抵青，隨來者有張聯陞等，本市各要人在車站熱烈歡迎，茲錄詳情於後。

警察警衛

韓主席自前晚離濟來青後，市政府即接到電報，當飭公安局屆時派警警衛，昨晨六時，公安一二四五各分局即在各該管之鐵路沿線佈置警衛事宜，五步一崗，十步一卡，同時特務隊，保安隊，亦派百餘人，在車站內列隊預備歡迎，鐵路警察亦大批出動，加班警衛。

歡迎人員

昨晨七時，本市接得電報，知韓氏專車可於八時半到達，八時許，各歡迎人員即先後趕到車站，準備歡迎，計有軍委會參謀處長熊斌，沈市長，胡秘書長，及市府所屬各機關重要長官，海軍辦事處李處長，陸戰隊李大隊長，海軍學校劉校長，航空隊戴隊長，海軍工廠高廠長，及各重要長官，膠路葛委員長，及各委員，商會宋主席，及各委員，並有各界領袖，共一百餘人。

抵站情形

韓氏專車係十數節鋼甲車，於八時三十分進站，公安局軍樂隊奏樂歡迎，韓氏立於車門，脫帽與歡迎者一一握手為禮，旋即出站，赴迎賓館休息，當午沈市長在迎賓館設筵歡宴韓氏，昨晚膠路局亦歡宴韓氏，隨韓同來者為張聯陞，韓多峯，過之剛等，衛隊六十餘人，均留住車站鋼甲車內。

韓氏談話

記者迎晤韓氏於滄口車站，據韓在車中語記者，本人此次東來，係為視察各縣縣政，及災民就食情形。本想先由博興至烟台福山牟平等處視察，因沈市長及熊次長等，堅邀先來青島一遊，故順道來青，在青約住一二日，即由烟濰汽車路轉烟台等處視察，今年黃河水災，山東受害最重，全縣淹沒者達十縣之多，災民亟待救濟者約三十餘萬，誠為空前浩劫，幸賴各地大慈善家之捐款救濟，災民得以苟延殘喘，至中央方面，先後共撥到二十五萬元，已轉發各被災縣分，以資救濟，中央將發行之水災公債，專為救濟各省災民，按災情輕重，分配各省，山東能得到若干，尚不得而知，至堵口工程，現正在努力進行中，大約桃花汛前，必可合龍，馮煥章先生，仍在泰山讀書，是否出席六中全會，尚未悉云。

蔣委員長 電令各機關領導新運
公務人員以身作則 方可增加推進效率

自蔣委員長提倡新生活運動以來，全國風起雲湧，努力推行，蔣氏鑒于黨政軍機關公務員，均為負責領導之幹部，必須先由公務員自身作起，始克奏效，特于前（二十一）日電各省市黨政機關遵照，本市當局奉令已遵照辦理，茲錄原電于下，查新生活運動，我黨政軍機關公務人員均為領導之幹部，必須公私生活，悉合新運規律，以身作則，方可增加推進效率，茲為加緊新運工作起見，由總會擬定推行新生活運動人員考察辦法，通告施行，即希黨政軍各機關對新生活運動工作列為公務員職務考成之一，並轉飭所屬一體知照，民族前途，實深利賴，（民言）

日外省課長 守島赴津
日領田尻同行

日外務省特派來華之東亞局第一課長守島伍郎，於前日（二十三）乘青島丸由滬來青，略事停留後，即於昨晨（二十四）七時，乘五十一次車去濟轉津，駐青日領田尻同車前往，日署重要人員及日僑等，多到站送行云。（青島）

四滄辦事處 擬成立訓練班 訓練村長

四滄區建設辦事處，現為灌輸村長智識起見，擬乘冬季閒暇之便，組織冬季村長訓練班，訓練各村村長，刻已擬就計劃，呈請市府鑒核，一俟批准，即可實行辦理云。（青島）

山大體育主任 宋君復 被選全國體育董事

中華全國體育協進會，前在滬舉行全國代表大會，除討論會章交由修改委員會修改外，並改選第三任各董事，以便負責進行一切事宜，聞本市國立山大體育主任宋君復，為被選新任董事之一云。（新聞）

全運代表隊 一部歸來
昨晚乘車返青

本市參加全運會之代表隊，乘車者一行十六人，於昨日（廿四）下午六時由谷源容，趙庶常率領，隨五十二次車返青，乘船者係由宋君復率領，乘怡生輪北來，定今晨（廿五）八時即可到青云。

法院奉部頒 律師聲請閱卷規則
全文共計十條

司法行政部，以各省律師閱卷，迄無劃一辦法，有用聲請書者，有卡片者，有繳聲請費者，有拒而不納者，閱卷時，有帶書記用筆墨抄錄者，有聲請一次連日請求給閱者，積習既深，改革非易，辦法既不一致，弊竇叢生，爰特擬具律師閱卷規則，通令各級法院遵行，本市法院已奉到司法部頒來此項規則，茲採誌該規則如下，第一條，律師向法院聲請閱卷，除律師章程及其他法令有特別規定外，依本規則辦理，第二條，律師聲請閱卷，以法院依職權指定或經當事人選任之律師，就未結案件為限，但當事人已聲明上訴原卷尚未移送合法委任之律師，亦得向原院聲請閱卷，第三條，律師辯護案件外，應正式具狀，並繳納聲請費，經審判長或主任推事指定日時，事前通知到院閱覽，第四條，律師於指定日時到院閱卷，應出示通知書，由監視職員將卷宗交該律師查閱，第五條，律師在指定日時，因案件複雜，不及閱竣者，應照第三條規定另行聲請，第六條，律師不得於該案開庭當日聲請閱卷，但經審判長或主任推事許可者，不在此限，第七條，律師得摘錄卷證，但遇文件字數過多者，應具狀聲請抄錄，並照章繳納抄錄費，派員代抄，不得隨帶書記自行抄錄，更不得任訴訟當事人及證人等闖入閱卷室，第八條，律師閱卷，應注意下列事項，（一）遵守指定時日，（二）查閱卷證，不得添註塗改及圈點批評，（三）摘錄時不得用墨筆，（四）裝成卷宗，不得拆散，（五）卷內文件證物，閱後仍照原狀存放，不得隨意亂置，（六）不得與監視員評論案件及閒談，第九條，查閱完畢，應將原件交付監視員查點清楚，第十條，本規則自公布日施行。

韓主席（×）抵青在車站與歡迎者為禮情形（有○者為沈市長）（本報記者攝）

財部咨市府 查禁外商發售獎券
市府令公安局照辦

市政府昨准財政部咨云，查外商在我國內地發售獎券，不獨有違禁令，且為一種營業性質，弊端百出，前據各方呈報，已分別查禁在案，現查各地仍時有該項獎券發現，應一切嚴予取締，以維功令，除分咨外，相應咨請貴市轉飭所屬嚴予禁止云云，聞市府准咨後，已訓令公安社會兩局遵照辦理云。（膠澳）

朝城路小學 秋季旅行
定二十六日

本市朝城路小學校，定於本月二十六日（星期六）舉行秋季旅行，該校全體師生三百餘人，於是日上午七時由該校內整隊出發，聞旅行地點已確定太平角及匯泉砲台一帶云。（正聞）

青年會組織 北平天津旅行參觀團
會員與非會員均歡迎 定十一月二日晚出發

本市青年會為增進會員見聞起見，將組織天津北平旅行參觀團，茲將參加手續及參觀日程列後，一，報名，凡願參加者須先到青年會報名，先繳報名費五元，成行改作旅費，因事不去者概不退還，二，繳費，會員收費六十元，非會員六十五元，於動身以前繳清，如用費不足得有關員分配擔任，臨時退出者，概不退還，三，參加資格，凡本會會員及眷屬均可參加，非會員經會員介紹者亦所歡迎，四，出發日期，十一月二日（星期六）晚八時半在青島老站集合，注意，倘參加人數不足十人不能成行，旅費一切照退，

旅行北平三日程序

第一日（城內名勝）一，北海，二，國立北平圖書館，三，景山，四，故宮博物院，五，歷史博物館，六，古物陳列所，七，東安市場，（在東來順午餐），八，中山公園，九，太廟，十，天文觀象台，十一，天壇（天橋），第二日，（城外名勝）一，燕京大學，二，清華大學，三，頤和園，又名萬壽山，（園內春明堂午餐），四，玉泉山，五，臥佛寺，六，碧雲寺，（西山），七，香山，八，西山八大處，（下山晚餐），第三日，（城外名勝）一，八達嶺萬里長城（平綏路青龍橋），（城上野餐），二，天然博物院，（城內東安市場潤明樓晚餐），

旅行天津三日程序

第一日參觀，一，南開大學，二，東亞毛織公司，第二日參觀，一，河北博物院及體育場，二，北寧花園，第三日參觀，一，中國第一水工試驗所，及工業學院，並美術館，二，租界街市，

又訊，青年會國術班已於本月十七日晚七時開始教授，參加學員已有十餘，男女兼收，有願加入者現在向可報名云，

又訊，青年會定於本週星期六（十月二十六日）上午九時參觀宰畜公司，及濟良所，午後七時特請社會局儲局長演講「青島工商業應注意之點及補救方法」云。

膠路兩新委員昨到青
定一二日內接任視事

膠濟鐵路新任委員錢宗澗，陳舜耕二氏，於昨日（廿四）上午八時，隨膠路二次車來青，路局事先接得消息，故昨晨七時路局祕書尹援一，及警察署長戴師韓，與各處課長等十數人，均隨五十一次車迎於四方車站，錢陳二氏下車後，同下榻於中山路招待所，當日分訪各機關長官，定一二日內即到任視事云，

膠路新任委員左錢宗澗氏，右陳舜耕氏，（本報記者攝）

妙齡女子 投海自殺
幸經撈出 未喪生命

昨午（二十四）十時許，前海棧橋迴瀾閣東頭，忽有一妙齡女子投海自殺，當時適值韓主席欲遊前海棧橋，公安一分局派警加崗，被警士發覺，遂飭令舢板水手，將其救起，幸為時未久，經極力施救，將所飲之海水倒出，始見清醒，當即帶往派出所詢問，僅謂係在城陽路信義會醫院，至姓名籍貫及投海自殺原因，則堅不吐實，該所當電知信義會醫院派西人兩女子及看護等到所，將其領回，暫入醫院療治，據西人云，此女子名宗彩雲，年二十歲，平度人，在該院充當看護，已一年有餘，此次為何自殺，則不得而知云云（青島）又訊，昨日（二十四）上午十時許，有一摩登少女，身着陰丹士林旗袍，剪髮天足，中等身材，頗為窈窕，行至棧橋南端迴瀾閣旁，突然跳身投入海中，該處停泊之舢板船夫瞥見，當馳過三人，將其撈出，是時公安一分局長警適在棧橋加班，即將其帶往派出所，訊其姓名，彼稱名宗彩雲，年二十歲，平度縣人，在城陽路五號信義會醫院充當看護，訊其自殺原因，則哭而不答，似有難言之苦衷，旋有其姊宗彩蘭，（年二十三歲在濟甯路三十二號神學院讀書）到所聲稱，其妹自殺，係個人私事，因昨晚被伊申斥，故尋短見，當具結將其領出云。

日軍用飛機一架來青
定今晨八時離青他飛

昨日（二十四）下午一時，有日本軍用單翼飛機一架，由北方飛來抵青後，即在滄口飛機場降落，該機機尾書一二八號，下機者三人，日領館員，陪來市內，聞係日本武官奇內武志氏由瀋陽飛來，定今晨（二十五）八時離青他飛，至飛往何處，尚未聞悉云。

無法投遞電報

日期	電報號數	發報局名	收報局名及收報人姓名住址
十月十九	七八六七	上海	三九三四 青島
十月二十	九〇四八	永嘉	膠澳旅社蕭國禎

閒話鈞樂茶社
門庭冷落無生氣 收入寥寥硬撐持

（毅）

茶園書場，在青島總是淹淹無生氣，好像是歷史地域的關係，不能和北平，蘇州，濟南那樣的繁榮蓬勃。

如果在蘇州北平的人都能看到，那些消閒階級，吃了飯沒有事作，提着鳥籠子，捧着水煙袋，很安適的走到那茶社裡去，洗了臉，品了茶，聽了評詞，談了軼聞，却乎是富事。

濟南本有小江南之稱，家家泉水，戶戶垂楊，補殘已在老殘遊記上，有勝譽的推獎，那趵突泉畔的茶樹，也久具聲譽，總不多都各處聞名，久住濟南的人，總沒有不到這裏消遣消遣的，所以也遠近聞名，騷人讚賞。

島上的茶園本來就寥若晨星，現在受了不景氣社會的摧殘，更弄得一蹶不振，小規模的茶園，不是設備簡敗，便是空氣齷齪，稍為好一點的又都是賣色相，不注重藝術。除掉了一般苦力，下流人物常涉足其間以外，較為自高身價的人們，有時願意去消遣消遣，也都裹足不前，好像怕失了身份似的。

我們都知道劈柴院裏小書場最多，書詞聯合會也有分會設在那裡，說書的人有男有女，而書的種類，也有黎花大鼓，白口評詞，以及魚鼓等可以說是應有盡有，但是設備多屬簡敗，空氣更齷齪齷齪，廣興里更不用說，到了晚間，院裏燈光太少，黑暗暗的，使人望之生畏，說書的場所，不過僅有三兩處，屋格外加湫隘，聽書的一多，空氣簡直骯髒得沒法辦。

除上述兩處而外，并且比較那兩處較為像樣子的，要算大沽路的中華茶樓和洪泰商場的鈞樂茶社了，關於中華茶樓前有所述，在今夏季的時候是按客收門票，票價為二角，以後減至一角，茶資在外，仍無生氣，乃變為每齣一角，隨時收銅子，但是看見你衣服比較整齊，舉止比較闊綽的常由妓們親身出來，茶客以情有難卻，常會拿出三角兩角不等，還有一種風氣，是要坐客點戲，有的人固然樂於出出風頭，別有居心，花個三元兩元不在乎，但是有的人，真有為着怕教他點戲而裹足不前的，所以為期不久，就停止營業了。

現在碩果僅存的要算是北平路洪泰商場的鈞樂茶社了，前晚為觀察此等場所之社會情形起見，乃與同事某君，赴該處觀劇，走到該處的底樓，稍等電梯從上放下，我們便坐着電梯很快的走到了四樓，走出了電梯，稍轉幾步，便到了該社。

這時已九點多鐘，人漸漸的稀少了，靠東壁搭一木台，上面擺着鑼鼓胡琴等類的樂具，奏樂的人，都坐在那裏奏，唱劇的坤伶，都圍坐在台的兩旁，收錢的辦法，也是每伶唱劇一齣，每齣一罷，即由茶房端着一笸籮收錢，每人一二枚銅元不等，是沒有一定的限制，前面一條桌，上舖着白台布，四周圍着藤椅預備下茗茶，好像是一個特殊階級，專為有錢的大爺（？）預備下的處所，後面是普通的架凳，前面的特殊階級，可以點戲出費多拿茶錢，後面是每人只出幾枚銅子，我們去的時候已經人數寥寥了，每齣戲罷，只不過收幾十枚銅子，到末後只賸了五六個人，更弄的奄奄無生氣，但是女伶們却打扮的整整齊齊，苦笑的樣子好像是硬撐門面似的。

大同西菜館

敝館開設大沽路專門西法大菜歷有數年深荷各界讚許用達厚意起見特聘高等廚師細心研究調味務求適口招待格外週到以備各界宴會嘉賓之需倘蒙賜顧無任歡迎

早茶八角　午餐一元　晚餐一元二角　零點　大湯二角五　大菜三角　點心二角

電話四九三二　四四四二

本館主人啓

東萊趙琪 訪求先世遺著啓事

琪蟄居以來，蒐輯明清兩朝先世遺著，得有五十餘種，顏曰東萊趙氏楹書叢刊，剞劂幸已竣工，因念先六世叔祖昆季三人，在有明中葉，稱為東萊三鳳，長公諱燿，字見田，別號虎瞻，以翰林仕至兵部尚書，詩文之外，頗工書畫，三公諱燦，字見素，工書善畫，舉亞魁後，數年而歿，次公諱煥，字吉亭，以進士仕至吏部尚書，萬歷朝，秉國鈞者十餘年，奏疏應多，而家無遺稿，查程開祜籌遼碩畫，有時事可虞天變宜畏疏，風霾示儆疏，但只載題目，未得奏章，此外有行文八卷，亦未搆得，先八世叔祖諱士喆字伯濬，以明亡不仕，著述甚富，除臯綱錄，建文年譜，逸史三傳，萊史，石室談詩，詩文集，已編入叢刊不計外，尚有藏書論斷，正統論，東山詩史，自擬所南心史，正字彙求，漁樵問對外篇，訪求累年，卒不可得，竊念先伯濬公，倡山左大社，以應復社，三會於吳江，先八世叔祖赤霞公，守鎮江時，出各書以示人，曾有愛而抄存者，前登報訪求，承萊陽于君朗霄，贈以家傳誄文，安邱劉君枕臯，贈以赤霞公遺詩，濟南張君耕腴，贈以見田公畫片等，曷勝感謝，並有友人謂於口外鐵嶺，哈爾濱，曾見有藏書論斷等一兩種，於雖湖見有漁樵問對外篇等書，除專函訪搆外，特登報端，海內諸君子，倘存有上列各項著作及書畫，惠賜借刊，或影印，定當從優酬報，此啓

通信處青島龍口路一號永厚堂

關于出賣

茲有工廠全部設備機器專製各種洋酒醬油菓子汁特許專利物品內有空汽機噴烘機壓力機蒸流器裝瓶機。打瓶蓋機銅鍋爐粗細磨粉機空筒打蓋機並有平常須用的馬力鍋爐汽管等等俱全。如有意出價將全部收買者即可以將商標買去並有二萬立特各種葡萄酒出售有意者

請投函廣西路信箱一二一號

新大綸襪廠全部房產機器生財出盤啓事

茲因新大綸襪廠用全部房產機器生財等向前明華銀行抵押現因無力償還經股東會議決自即日起決定標售該廠全部房產機器生財貨物以便償還所借現經明華銀行清理處評價委員會估定最低價額四萬元為此通告有願投標該廠者請駕臨清理處參看當廠資產負債清冊以便投標（但須預繳保證金一千元掣給收據未得標者退還）定日該來開標特此通告

招租

茲有魚山路三十五號樓房一處四圍環境幽美前後院宇宏敞距東方市場不遠交通便利房中建設適合衛生涼台地下室極合應用上下水道冷熱水管電燈浴室爐皂等設備皆甚齊全如願租住者可到院內由管房人偕同看視

接洽處齊東路二十六號（電話三三三四號）

篤敬堂張啓

環童商標

桂母頭油　芭蘭油　茉莉油　百花香水粉　香水粉　檀香撲粉　晶蜜　各種口袋粉

本號創造「環童商標」各種化粧品已歷一百餘年研究有素質料精確無論香水香粉晶蜜頭油等皆芬芳四溢濃味永存細膩不垢行銷以來名滿全球人人樂用茲為便利顧主起見特委託青島市謙祥益為該市總代理請惠顧諸君就近向該號購買並祈認明環童商標庶不致悞

青島總經理謙祥益

天津范永和出品

菊花二千盆

三百餘種

地址孟莊路一號　電話二六九三

六合花園謹啓　主人田廼謙

接骨專門

谷洋三郎　以幾十年的學問和經驗來應世，就在青島說，也有二十年的治好跌打損傷折骨攣肌的經驗，像這樣的接骨推肌家，青島的各國人中，只有一人。這不是吹的，請打聽打聽吧。如有跌打損傷，希望不殘廢的人。請您一試，當信言之不謬。

一心館　館址德平路九號　電話三二八三號　谷洋三郎

興業地產公司

雲南路空地廉價出讓

茲有雲南路五十三號公地一段計面積八百方步前靠雲南路坐北朝南面積寬濶整齊頗合市房住宅或學校會館等建築之用業主有意廉價出讓如蒙惠詢請駕臨本公司接洽可也

地址中山路大陸銀行三樓　電話五五三三

各地新聞

鄄城溜勢仍北坐 崔泗莊河岸繼續坍塌
格堤各埽吊蟄正培護退埝 張連甲秦道堉催料搶救

濟南通信 魯鄄城董莊舊決水口，東堝基李升屯綫埝頭，自前日因黃水退落，溜勢北坐，崔泗莊河岸坍塌，鄄城縣長秦道堉，河務局長張連甲等，連日征夫催料，積極搶救，今日此間接工次人員電稱 李升屯殘埝毀淹東溜勢北坐，崔泗莊河岸坍塌不已，情形頗形吃緊，正由秦道堉，張連甲，潘鎰芬等督率汛兵民夫，竭力搶救，至鄄城格堤各埽，刻仍吊蟄不已，第十八，第十九，二十三，二十四各埽，連日催促民夫，極爲踴躍，搶力加廂，並實現錢土料，幸溜勢尚無變化，格堤俟新修退埝內積水，又落寸許，決口門中間亦微見落淤，所築退埝，原高八尺，頂寬一丈五尺，底寬四丈，現因土質太劣，時有坍陷，故趕幫後戧，頂寬附丈五尺，底寬四丈，高五尺，已修竣五成，今又上民夫四百餘名，日內即可完全報竣。

單縣一命案
張多寅情急打牛 一磚竟送老父命
縣府偵知判處徒刑廿年 濟寧高法院提審

濟寧通信 單縣城北十八里元灣村，住戶張鳳閣，年四十二歲，家道艱窘，賴租佃耕種爲生，膝下只有一子，年二十三歲，名多寅，胎生跛足，歉年來日時犯神經病，心毛不清，屢治罔效，其家素畜有耕牛一頭，以助耕種，一家相安，從未有爭吵等事，不意禍自天降，忽於本年四月初二，張鳳閣適在院中休息之際，該牛獸性勃發，脫韁跳柵，直向張鳳閣用角抵撞，斯時張之壽命將決於一剎那間，張多寅在旁一見情急，拾一方磚向牛投去，意解父圍，孰知竟擊自此暴發，磚一出手，誤中其父頭部，因用力過猛，張鳳閣當即暈倒，霎時斃命，張多寅見勢不佳，自恃難逃法律制裁，擬行潛逃，以脫法網，甫步出門外，被其祖母張劉氏瞥見，未使之去，詢明原委，全家食以張多寅無意誤殺其父，情有可宥，僞向外人聲稱，張鳳閣係被牛牴死，不動聲色，悄於三日後私行備棺掩埋，以圖滅跡，乃事機不密，鄰里皆知，咸謂子弑父，罪莫大焉，人言嘖嘖，滿城風雨，後被縣府偵悉，於四月十八日即將張多寅捕獲，拘押監內，據其家人稱，其素患瘋癲，後經該縣平民醫院檢驗結果，驗得張多寅確有神經病無疑，縣長寬減處二十年有期徒刑，濟寧高法院，以該案離奇，事實複雜，須有詳加審查之必要，於本月十六日由單縣提至濟寧，今日（二十一日）開庭審查，以憑法辦云。

北平朝大學生 余戾冰自殺原因
友人陷害憤而出此 入院後傷勢已脫險

北平通信，朝陽學院學生余戾冰前日下午，在北大第一院西樓躍下自殺，摔傷腦部及腿部，經送往協和醫院調治後，記者昨日下午赴協和醫院探詢余之傷勢，並自殺原因，茲誌各情如次：

余之傷勢 據協和醫院醫師談，余戾冰傷勢，已好轉，腦部震傷不甚重，現精神已漸次恢復，身體內部五臟雖亦震動，但亦不甚重，摔傷之腿部已施行手術治療，經相當時期之休養即可痊愈出院，今日並已用愛克司光爲其治療內部震傷，情勢已無危險云云。

余戾冰談 記者旋晤余戾冰，詢以自殺原因，余臥在病室床上，面色已好轉，據談，本人此次自殺，因予有友人某君，曾勸予入某政黨工作，本人原籍江西，受匪肆擾不堪，已深感其害，何願再作，擾人害人之事，故對友人之勸言加以拒絕，後友人遂在外對予散放種種謠言，予心中痛楚異常，自忽遇友不良而已，此事經過，予曾對至友青年會幹事胡佛（wr Hoover）及王同□二君詳述，故昨日□摔傷□甦醒後，因對胡王二人□知已甚深，遂信口頻呼（wgr Hoover）予因不良友人現又在外散放謠言，遂於前日下午赴北大訪伊質問，未遇，因感社會卑污，遂生自殺之念云云。

女職學生會主席 隋馥貞服毒自殺

又訊，實女職學生會主席隋馥貞，因該校發生乖蘇風潮後，遷延多日，迄未解決，而本人身當代表，負有交涉之重任，雖費盡心力，未能如願以償，殊覺愧對同學，遂萌厭世之念，當於昨（二十二）晚八時，在學校吞服鴉片，冀謀一死，以謝同學，服毒後，經校方發覺，當即送往中央醫院救治，業已經過洗腸手術，惟服毒較多，生命難保云。

博山駐軍 連破匪案
孫近信不務正業 勾匪徒綁架鄰里

博山通訊 本縣駐軍第一六團團長兼博萊清鄉司令林秉海氏近接密報，第二區寓町莊莊民孫近信，素不務正，今夏土匪綁架該莊莊民趙炳豐案，孫有勾結嫌疑，匪人趙宅，孫并爲之守門把風，經林氏派除會同聯莊會將孫近信捕獲，并搜出土匪信，訊據孫近信供認與匪通匪不諱，於昨日綁赴西關刑場槍決，

羅圈峪村民爲匪

又訊，本縣關泉鄉鄉羅圈峪人馬文參，趙清水，湯元魁三人綁架王家莊莊民王有道勒索鉅款，并在淄川縣坡地莊綁架翟姓，向駐軍團部報請緝捕法辦，經林團長派除將三匪悉數捕獲，并在該匪等身旁搜出電光子彈四粒，尖刀三把，訊據供認爲匪不諱，於十八日執行槍決，并佈告週知，以照炯戒。

水災民 傭工辦法

又訊，本縣魯西災民管理處，近以農事已畢，災民中壯年男子無工可傭，特另訂災民傭工辦法，凡從事公共事業工作者，如修路及疏通河流等，於發給給養外，每名另給津貼洋四分，爲私人工作或礦場工廠工作者，每名日給工資洋二角，（扣發其給養）以資救濟，昨已佈告週知云。

蘇省晚稻望豐收
較去年增收一倍以上

南京通訊 本年入秋以後，雨量頗爲均勻，故京市各鄉區蘇省各縣境內農民所種之晚稻，頗受其惠，昨據市府息，本年晚稻已將近收穫之期，田中稻穗纍纍，收成較去年約可增加一倍以上，本市米價受晚稻豐收之影響，其價格當可繼續下降云，

孟廣才聽妻言 勒斃胞弟拋棄河中
事跡敗露被保衛團逮捕 夫婦判刑十五年

天津航信，孟廣才，年六十三歲，寧城縣人，住該縣胡村，其妻金氏，年五十歲，有孟胞弟孟四，與其同居，孟廣才在邑開設飯館，不常歸家，孟金氏因夫外出，不堪單調之苦，行爲極放蕩，醜聲四播，其弟孟四聞知，向金氏下以警告，並嚴厲監視，金氏不甘縛束，乃致函其夫，謂孟四有意霸佔家產，孟廣才信以爲眞，念整發同籍，與妻金氏商得同意，於去年八月八日夜間，用酒將孟四灌醉，令其家中長工趙福祥，胡洛五幫助用繩將其勒斃，並將屍體抬赴村外河中拋棄，旋經保衛團偵知，將彼等一併逮捕，經縣府審理結果，判處孟廣才孟金氏二人死刑，趙福祥胡洛五各處有期徒刑十五年，四人均不服，向高等法院提起上訴，由高法院再一庭迭次審理，案已終結，於日昨開庭宣判夫婦各處徒刑十五年，趙福祥胡洛五各處徒刑十年云，

張寶慶 解送法院

天津通訊 在本市天昇影院出演之國發按術團主任張寶慶，自經日前市公安局派員查抄逮捕後，該團已無形解散，被獲人犯張寶慶，經公安局數次審訊，對於虐待及誘姦舞女薛蓮鳳陳運心等情，仍堅決否認，而薛陳二舞女，指控張寶慶確有誘姦行爲，劉玉書局長，以該案尚須偵查，除詳細調查眞像外，昨晨特將張等三人解送地方法院核辦云云，

各界注意

上海中國梅林罐頭食品公司之出品

註册商標金盾老牌

五香鳳尾魚 特大櫻桃
原汁鮮筍 鮮製枇杷
冬筍 辣醬油
番茄沙四 多菰鷄
紅燒牛肉 鮮番茄
鮮製青豆 糖包米
各種菓醬 波羅蜜

種類繁多不勝備載如蒙賜顧請認明梅林金盾商標庶不致誤各大商店均有代售

風行全球價廉物美

青島總經理同順號

膠州路七十七號 電話三一零五

青島藻雅齋舊書店廣告

運啓者敝店在濟南設立有年向蒙仕學紳商各界遠近惠顧信用昭著無庸贅述今爲便利諸君起見在青設立尚辦善本木版舊書已及裝訂修補工精價廉本店並有專人旅外收買諸大藏書家存有舊帙書籍欲行出讓者本店定以重金收買以及本店售書價亦從廉以副惠顧諸君雅意特此敬佈

公鑒

駐青藻雅齋古書店啓
地址北平路十七號福聚祥樓上
和用電話六一〇八號

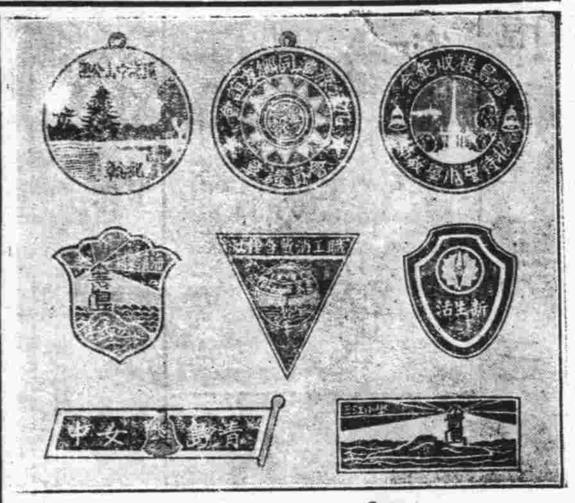

青島 廣和號 徽章製造工廠

台東一路威海路角 電話四六四六轉

欲求速成英文者注意

香港大學文學士前蘇州雜多書院院長毛秉信教授速成英文及簿記學部，人能操廣東上海及普通語言，有教授經驗，保證學者于三個月內精通文法成，記學六個月內說作通順，如未學者須多費一個月學習拼音基礎後均能保證成功，求是不事虛張，欲步就學者於公餘之暇擔任公館或團體教授，如有意欲求深造而欲速成者，個人欲移步就學者請向下列地址接洽爲荷

湖北路三十四號 電話六二三四七號 遠東清潔所

中山路四十四號 電話五二八五號 華德洋行營業部

經理毛秉信啓

明星大戲院

十月廿五日起映四天

每天三場 兩點半 七點十分 九點

最近榮膺電影藝術學院金牌獎章

秀蘭鄧波兒

領銜五大明星合演非常鉅片

含着眼淚 裝着笑臉 感化雙親 再造幸福

秀蘭且唱且跳 使你開眉笑眼 本片根據原作（天堂之門）攝成，

人人滿意 個個稱譽

小姑娘

請大家一齊來慶祝兒童年

一哭一笑一唱一跳直入你的心坎深處

歡迎小朋友們來看此片！

福斯超特貢獻

破一切紀錄的新偉構

贈送貴重禮物

本院特向美國訂製精美絕倫外界從未見過之，鄧波兒活動照片 生動活潑 笑容如生 爲數不多 祇贈千册 贈完爲止

福祿壽

十月廿五廿六連映兩天

哥倫比亞最新緊張非常之名片！

水面上爭奪錦標 陸地上大打出手

合演 瓊麥許等數大明星

水上英雄

滑艇比賽熱烈緊張兩艇相撞慘不忍睹

高速度的劇情進展！ 刺戟性的緊張演出

注意加映 銀星生活 雜誌滑稽 音樂短片

神內醫院

敝院自開業以來屢蒙各界歡迎對於中外患者之診治無不盡心竭力治療院內設備完深儀器股勤看護格外周到隨呼隨到無不應時而來說使患者心爽病輕立刻即愈並有外科精通專科醫學關於病源問答毫無阻隔於治療上亦頗便利

主治科目　內科　小兒科　皮膚花柳科　X光線科

門診　午前八時至十二時　外診　下午隨診

院長　神內正範

院址　青島德平路十號　電話四七七五

鈴木齒科醫院

X光線　齒科　外科

青島觀海一路廿八號　電話二〇四三番

大仁堂　立愈久淋　白濁丸

敢稱治淋神藥服用非常簡單愈淋非常速快無論新久白濁下淋尿後淋偏墜腎虧老淋常年不斷用遍千方百藥不好洗療注射無效此丸只用一盒立愈奇方奇藥與市上各種成年藥確有所不同男婦淋病完全包愈小盒二元大盒四元

完全保好　各界證明　一准有效

大仁堂　婦女　破血丹

此藥專治婦女經閉不通數月不見腹中積病成左右大塊血聚成癥肚大邪神形痨死腹內不下一病殘疾隨一切

病凡婦女血水不見之病千方百藥治不好此丹只用一付其病立下重者三付百病化焉血水元氣不害百試百驗每付三元

消毒大王一掃丸

此丸效力非常之大凡是男女染毒之症發生軟硬下疳腫痛毒串骨筋痛老毒不清淤毒不淨皮膚除治一切新舊毒症遍治不好打針無效即服此丸其毒立從二便消出一掃清完永遠除根每盒二元另有詳章此藥北京各界聽名實有特別效驗

調經止帶丸

一盒保好無效退洋婦女白帶久而最傷元氣月經因之不調百病因之而生面黃肌瘦飲食無味有時燒冷腰腿酸痛頭暈肚痛赤白帶下之症一盒保好常服延年

每服四角每盒二元服法另有詳單

北京　張氏保肺丸

潤肺化痰定喘止嗽寬胸順氣立見神効不論男婦老幼年深日久勞傷咳嗽吐痰代血夜不安眠咳嗽不止一切風寒咳嗽等症服此一付立効三付斷根每服大洋一角

調經養血　保真丹

婦女常服永保平安安胎種子坤中之寶

專治婦女經血不調月經前後錯經期腹痛血色不正病塊崩漏白帶下寒流白肚腿疼兩脅發脹酸脹墜痛腰胸膈滿悶嘔吐惡心食涼流血成病左俠右塊氣短神虛頭暈頭痛四肢酸軟咳嗽痰喘氣血兩虧午後發燒作冷面黃肌瘦不思飲食日輕夜重自汗盜汗身體素弱胎前產後失調作病或姑娘經閉乾血癆症服此丸立服立效一切新舊經血不調百病皆治藥到病除常服此丸調經養血滋陰補虛安胎種子最稱女界寶丹服法另有詳單每付三角半打一元六角一打三元外埠函購加郵二角

開竅耳聾丸

不論男婦老少遠年今日耳聾耳底耳痔耳內蟬鳴有風聲聽聾或因幼小耳底舊根或因槍炮驚傷或因腎虛病後失聰一切耳竅不通不聽之病用過中外各藥不好只用一小料一元二全料四元

濟南小緯六路北口大仁堂路西

心胃氣疼丸

不論何種心肝胃痛氣疼胸疼肚疼反胃吐酸胸膈飽脹痛食入即吐積滯痞塊等症多年老病服用此丸解鬱舒肝寬胸順氣痛疼立止凡由肌飽或急氣多得之病三付准好每付二角一盒六付一元

青島分銷處

太和春……金鄉路　萬春堂……高密路　福海藥房……黃島路　德豐永……博山路　台東鎮威海路泰和堂

各縣代售　坊子……豐記藥房　青州……中西藥房　濰川……益華號　周村……同興茂

大仁堂藥房分銷處

烟台分銷處……福記銀樓　濟南小緯六路　外埠函購加郵二角寄信濟南大仁堂　博山慶雲莊稅務街　濰縣衛生堂東關瓜地市街

海濱醫院特別廣告

敬啓者敝院位於海濱脫離市塵環境優越病室整潔極合患者療養近更特別擴張產科病院副院長女醫學士專門接生兼治婦女各種疾病隨時講授婦嬰保健常識本院院長積多年之經驗特用最新方法戒除烟癮毫無痛苦根治梅毒淋病砂眼廉價注射各種藥針歡迎機關工廠商號訂立常年合同減半收費茲將療診科目時間列後

（治療科目）內科　外科　小兒科　產科　眼科　耳鼻咽喉科　婦科　皮膚花柳科

（門診時間）每日上午八時至十二時　下午二時至六時　急診不在此限隨請隨到　星期日下午施診貧民

（收費簡章）病室分三等每日由二元五角至八元服藥及飯費均在內　出診市內五元市外及深夜酌加掛號費門診時間免收

產院（專備孕婦住院生產並任指導孕婦攝生方法及嬰兒保健事宜印有詳章細產科簡章及各種婦嬰衛生須知函索即寄）

院長吳鵬飛　副院長女醫學士曲瑞華

院址中山路南頭一百七十號　電話五三六三號

頭痛之纏擾實所難免常因天氣之突然變化所致可速服加當即能解除而恢復精神之康健

拜耳　拜耳大藥廠

6-35-2

麥克生魚肝油

成功鐵証

美國麥克生藥廠出品

萬國書局

經售　工業用書，歐美經典，精美文具，歐美雜誌及商用電報密碼書

代定　歐美雜誌及原版西書只收出版原價

中山路二十六號　電話六六三零

天寶銀樓

青島市有悠久之歷史……膠州路

電話：二二四四號

專售古煉上字十足赤金，足色紋銀，精製金銀首飾，中西器皿，採辦翡翠，珍珠，鑽石，鑲法新美，取工低廉！早博各界好譽！無待贅述，如承惠顧！請認明（三星商標）庶不致誤！

今日十足赤金　售出每兩一百元　收進每兩九十二元　紋銀每兩一元七角

美女牌葡萄乾

美女牌葡萄乾。純係選用美國鮮肥葡萄曬乾。清潔衛生。味極甘美。內含鐵質。補血強身。兒童食之。得益尤大。以製茶點或款客。均甚名貴。用作禮物。最受歡迎。購時務請認明美女牌商標。庶不致誤。

各大公司及食品店均有出售

中國總經理　美國葡萄乾公司　上海廣東路五一號

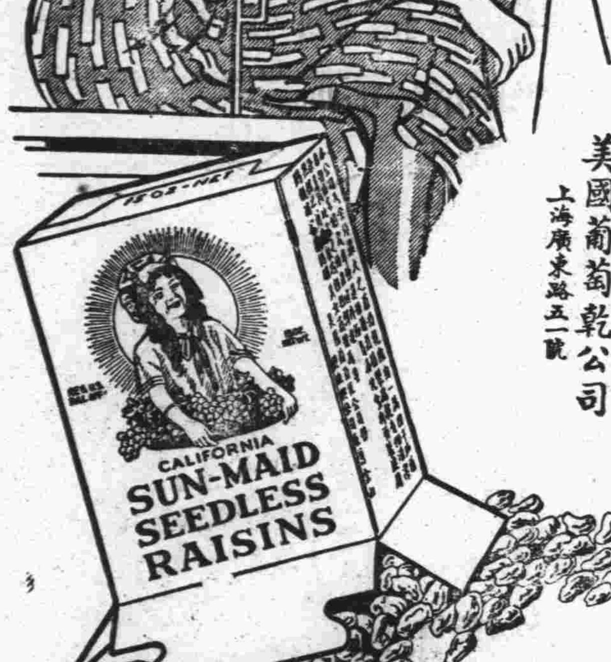

第一補血妙品

國醫　陳鴻雪　診例

科目　傷寒　溼熱　痛瘕　喘咳　疫痢　血症　勞損　喉痧　婦科胎產調經帶下各雜病　幼科痘疹驚風疳疳等雜症

診金　門診一元　出診二元　拔號加倍　附診一元　膏丸長方通函論症各四元　家庭或團體醫藥顧問另議

時間　上午十二點至二點　下午五點至八點　星期日全日

診所　中山路東肥城路十一號

美華電刻禮品總發行所

本市代售　錦章商號　祥雲壽號　洪興德號　義生厚號

犧牲品　交際銀盾每隻一元五角

請剪下

贈券　憑此一張限購一樣代價五角以示優待　美華電刻社　山東戲院隔壁　中山路一零一　電話四二六八轉

時代禮品

營業要目　銀盾　銀像　銀杯　銀鼎　禮屏　對聯　各種風景

招請外埠經理　索章即奉　代客修理　整舊如新

特設電話送售部

白濁 白帶 遺精 一盒包好

白濁一症如誤服含有嗎啡之硬霸劣藥更易促毒菌內侵無異火上加油必致時愈時發難以除根惟本藥房之奇效草 配製選取王道藥品絕對不含嗎啡硬霸之劣藥完全根據病理注重徹底治療自不能與一般專以營利爲目的狂吹亂誇者顧病家安全之藥品相提並論功能清濁利尿驅毒止痛消炎退腫殺菌滅毒根本治療

主治 男子白濁 女子白帶 尿道刺痛 遺精滑精 晨起糊口 體虛腎虧 新病舊症 急性慢性

以上諸症曾屢治不愈或遍服中西各藥及電療注射不能見效者速服此草輕者一盒重者二盒縱使三年五年難治之老白濁白帶立能痊愈能將毒菌殺滅無餘包可當日見效永遠除根包不復發生育照常。每盒一元。特製二元

咳嗆 氣喘 肺癆 一瓶斷根

補肺露 係本藥房選取王道藥品運用科學方法配製而成其味甘美絕對不含麻醉毒質功效偉大愈後決無復發之患專治男女老幼一切肺經百病雖年深月久及甚至十年八載極重極危險之咳嗆肺癆等症服之莫不立愈斷根。每瓶八角特製一元

主治 新老咳嗆 乾咳痰咳 寒咳欬咳 夜不安枕 傷風咳嗽 失音聲啞 氣急哮喘 痰有腥臭 老人痰多 吐血咳血 痰中夾血 產婦咳嗽 小兒頓嗽 百日童咳 肺結核症

以上諸症速服此露輕症一瓶重症二瓶斷根

橫痃 下疳 解毒丸 一盒包好

此丸專治男女五淋白濁花柳染毒楊梅倒發升天落地遍身斑點膿窠疥瘡橫痃魚口便毒陰疽小便歸爛或宿娼受毒累及妻妾子女下部破爛疼痛難忍或誤服市上升提霸藥流毒入骨筋骨酸痛經年不愈久成殘廢伙關性命以上諸症速服此丸立可搜盡一切宿毒退消橫痃輕則一盒重者二盒包可斷根永不復發。每盒一元

橫痃立消膏 如患橫痃魚口便毒陰疽未破者速外貼此膏內服解毒丸三天之內立可退消包可痊愈永不復發。每張一元

小便腫爛生肌散 男女下部腫爛膿血淋漓腐爛不堪甚至爛卸下疳等症速將此散搽於患處內服解毒丸外用洗毒水洗滌三天之內立可去腐生肌收口包可痊愈永不復發。每瓶大洋一元

消腫殺菌洗毒水 專洗一切花柳毒症衆洗淋濁刺痛。每瓶洋六角

上海五馬路西 採芝堂大藥房總發行 青島中山路中 金星藥房經理

國產實業機器

八呎新式鏇牀機

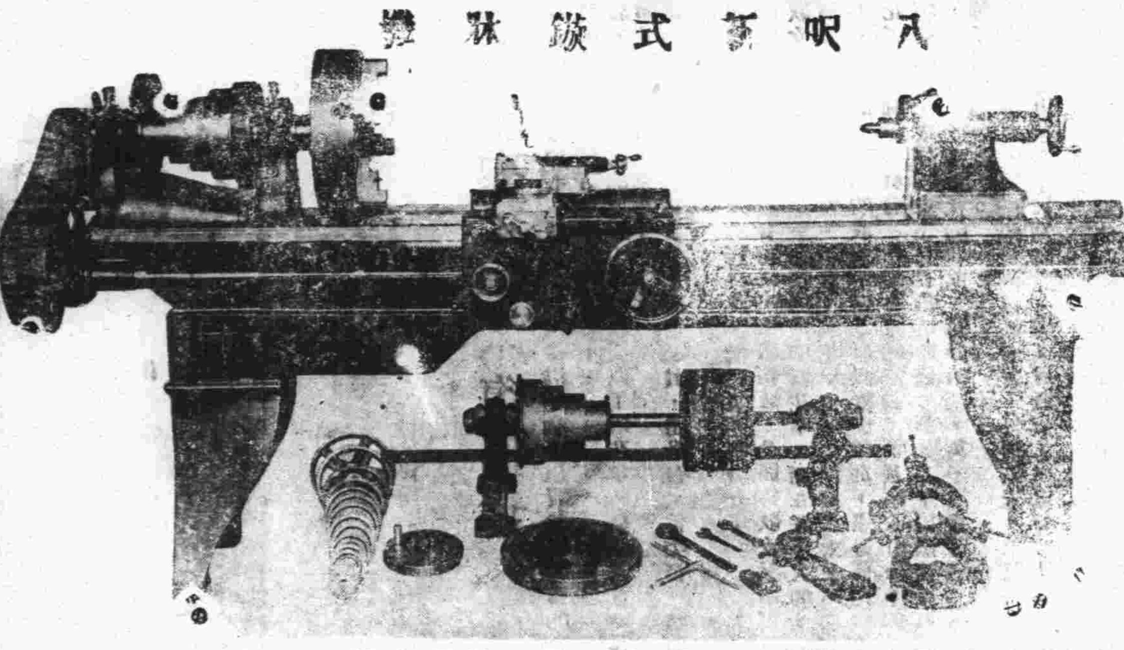

本廠爲提倡國貨振興工業起見專造各種機器以備各界之需荷蒙光顧竭誠歡迎茲將所出機器略舉數種列左

機器鑽 新式鏇牀機 □□機 平面鉋牀機 切麵機 新式析齒機 彈花機 大小刨牀機 脚踏鑽 汽力發動機 吸水機 肥皂打印機 藥片機 大小壓力機 壓瓦機 立臥式鍋爐 攪泥機 各種保險櫃

利生鐵工廠謹啓 青島廣西路五五 電話二三九三九

新亞大酒店

滬上唯一大旅館

地址◆上海北四川路郵政總局側

住房三百 設備完善 服務忠實 房租低廉

新亞酒店的成功使我們深信我們中國民族不是不能過整齊清潔的生活

民國廿四年九月十日 胡適

青島牛奶舍

▲欲使兒女健全活潑▼

▲欲使身體肥胖強健▼

請飲！

衛生消毒 牛奶

滋養富量 山羊奶

弊場特點 民國四年開幕最早 規模廣大已至於今 良種牛乳設備完全 不誤主顧

牛奶場 太平鎮 電話 三〇〇四

本行 堂邑路 三〇三六號

分行 遼寧路 五一〇六

青島滋養軒製菓工廠

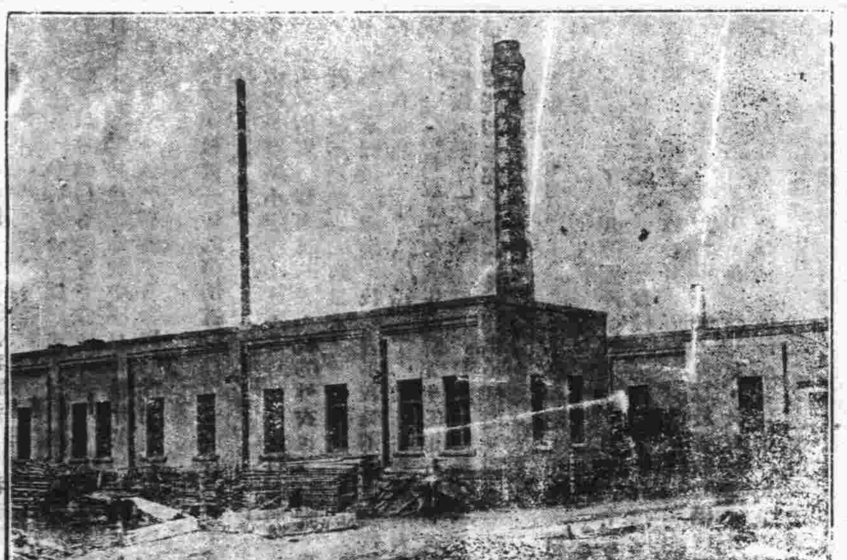

價廉味美

購用者可由工廠直接送到

機器自造

各種滋養餅乾 各種滋養櫻花糖 各種滋養牛奶糖 各種西式糖菓

青島滋養軒製菓工廠 電話三三五二五號

總發賣處 中山路 滋養軒 電話二四八三號

牛奶部 青島牧場 電話二二一七六號

青島國貨公司即日起 空前大減價

新到各貨 堆積如山 無敵犧牲 特別便宜

天津路 電話 一樓五三七二 二樓五二八四 三樓五三七三

強國強種 補劑偉大

趙濟倉

長命補腎軍

鎖精固髓奪天造化 如用霸藥天誅即滅

王道國藥補力雄偉 白髮轉黑返老還童

本品保濟倉氏心血結晶提取貴重國藥人參鹿茸等及童牛童獸腎髓精華監製而成專治腎虧遺精腎萎早洩誤犯手淫發育不全見色妄動生殖無能房事過度衰弱失眠腰酸背痛子嗣絕望等症家庭幸福端賴言情證性苦患腎病事實難堪甚或愛妻離散厭世輕生濟倉氏濟世有心提倡此藥一經試服使爾稱雄傳衆花好月圓事業宏圖精神百倍救人隱病暗疾何止千萬遺精滑精當日立止誠有不可思議之奇效每瓶五角特製一元爲確證功效起見買一送一先吃一瓶無效立可退藥還洋郵購寄費加二市上影射劣藥甚多購者認明趙濟倉字樣幸勿受愚

買一送一

普通五角每打五元 ★ 特製一元每打十元

濟南總代理店 三大馬路緯三路西

◎青島經售處◎ 金鄉路 泰山路

太和春藥房宏濟堂藥店

德國白濁專藥

梅濁克星

首創透膜殺菌 永遠斷根

主治 □□□□□□ □□□□□□

特效 □□□□□□ 消炎退腫根治痊愈

特種 梅濁剋星 滲透性特強 治療力特速

德國威爾鄧藥廠監製

上海柯爾登洋行經理

A401

青島總經理濟成大藥房及各藥房均售淋病療養新書函索附郵票三分

五星啤酒

完全華資經營 純粹國貨原料

爲國貨啤酒中之始創老牌 風行卅載 遠銷國外

北平玉泉山水精製，清冽芳醇，品質精美，能益氣暢胃爲健體唯一飲品也。

△贈品△ 凡購酒一箱贈送毛巾三條又優待券一張多購多贈

優待劵辦法 每劵連同本酒瓶蓋四十八個可得向本經理處兌換大洋三角若無優待劵而獨有瓶蓋者及獨有優待劵而無瓶蓋者一概不准兌換務希注意爲荷 本劵自四月一日起至十月底止

青島總經理 泰康公司 河北路一五號 電話四二零三

愼德成號 中山路 電話三七二一

本市各海味南貨店洋酒食物店及酒樓菜館均有出售

青島新民印刷鑄字所

膠州路八十號 電話五二一五九號

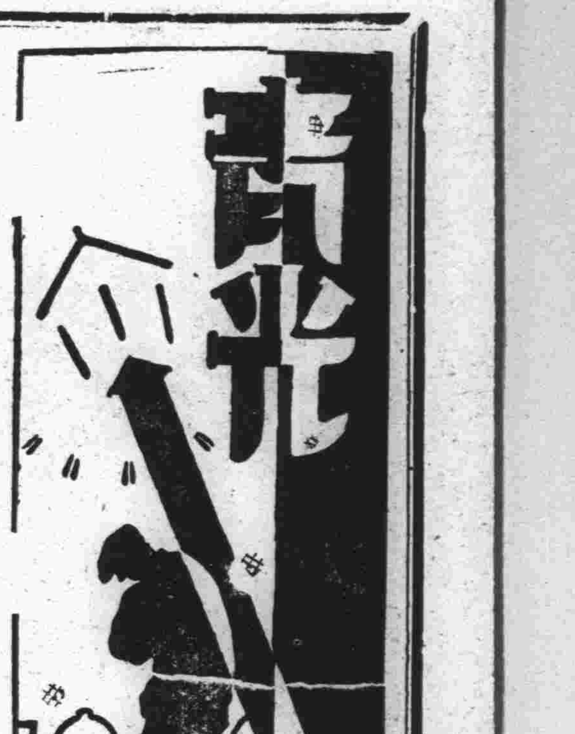

半老徐娘漫談

所謂聖人者不復出焉

最近，南京重申前令，歌女務要佩帶桃花章，以資識別，爲的是維持風化，然而我們要問：風化的好壞，在桃花章上末？

不然，不然，大大的不然！果然歌女佩了桃花章，風化就會好起來的時候，那整頓風化實在是件容易事了！

假如歌女們都有好的職業，都能當職員，當教員，當委員，當員不完的那些員，她們就不至當歌女！

假如歌女們不必當歌女就能謀生，她們也不當歌女！

不但如此，有的人，沒有辦法，生活艱難，公開當歌女又不可能，她們或許暗中當歌女，問題不是只這末簡單的一個桃花章，而在若干人的生活無辦法！即使公開當歌女的歌女，都佩了桃花章，風化就好了末？不然，不然，大大的不然！不公開的半公開的歌女，還是叫人無從識別，還是要把風化弄壞了。

風化不好，卻不是社會之所以腐敗的原因，而是腐敗社會上的一種現象，猶之乎，瘡要流膿，這膿，並不是長瘡的原因；是先長了瘡然後才有膿，社會先有點腐敗，這才有了敗壞風化的歌女，應該治瘡，萬不可責備膿。現在的令佩帶桃花章，等于只在膿上着手。

聖人之治天下也，萬民樂業，百姓安居，外無曠夫，內無怨女，夫然後有大同之世！當斯時也，即强民當歌女，强民看歌女，亦有所不能，桃花章根本就用不到啊！

慨自世風日下，蒼天已死，所謂聖人者，不復出焉，於是社會乃日趨腐敗，簡直的匝地男盜，滿街女娼，堂堂華夏，風化大傷，無計可施，乃用桃章，嗚呼，桃章乎，桃章乎，豈治國平天下之利器也乎？

半老徐娘曰：若桃章者，非治國平天下之利器也！治國平天下之利器，爲槍桿，凡爲治國平天下之利器者，亦必爲維持風化之利器，故曰：不佩桃章者，殺無赦！到那時，俺半老徐娘爲性命保險計，亦必佩桃花章，歌女們更不必論。

其實，佩帶桃章，亦非醜事，歌女們爲何違令呢？那原因，就是，她們也恥於當歌女，你想，她們既然恥於當歌女，只要生活上有一點點辦法，她們也就不當歌女了。若然，澈底的辦法是：令有資格佩桃章的歌女們的生活都有辦法！

然而，澈底的治瘡，在現在是辦不到的，亦只有令歌女佩桃花章而已！嗚呼！聖人不出，誰也遭殃，向何言哉？弔二郎當。

「黃鶴一去不復返」

黎敏

先生：好久不寫信給你，你應該罣念我了；一個沒有職業的孩子，怎會在這樣繁華的都市中生存呢！不然，先生，凡是私立學校經費都很多的；我當過教員了。

雲，是你知道的吧？先生，他和你一樣的爲我的肚皮担憂，昨天，就跑來我的寓處，問我此後對生活上作怎樣的打算，我告訴他：「謝謝你，你使我得到了很好的小說材料了。」終于，他笑了。

先生，雲是在這裏的私立××小學當教員，他要往什末館去了，那天，跑來我的寓處，說是這是很難得的機會，還怕校長不肯，只能說到濟南去看親戚，但給學生就誤了功課，良心上又忍不下去，所以找了個很有教學經驗的我，預備叫來代庖幾天，俏多一週，他就可從濟南回來。先生，這樣的機會就爲我所得了，我就代替了雲和那里教務長週旋起來。月薪就三十五元　先生，這不「差堪告慰」末？

先生，我想起你的訓誨來了，是的，在這樣繁華的都市中當經費很多的學校的教員，我應該如何審愼?!

可是，一放暑假，學校就把我辭退了，我教學還沒有一月呢！

我知道，我和女性週旋起來，就活該失敗；學校的校長，只是倘掛名校長，看他的名片，明明寫着是什末中學校的校長，那個中學是在杭州的，先生，杭州和這里隔多遠？然而在我教學的期間，他又一直在北平！

於是，校裡一切的事情就由教務長負責，雲早就對我說，「你應該和教務長週旋得好好的。」可是，先生，教務長是個小姐呀！你不是叫我在女性面前應該莊重末？所以，那末熱的天，我的外衣也不曾脫一次，流汗，還不是週旋的結果末？

爲了鞏固這隻飯碗，我要表示我的不把這個教員位子看在眼裏，「唉！還不回來！雲先生到濟南去一週了！」教務長說，「黎先生是雲先生的很好的朋友，多替他幾天吧！」我說，「這個，只能找校長談談，校長幾時能回來呢？」教務長說是「不知道。說不定。」

我於是週旋：「黃鶴一去不復返……………哈哈哈！」

先生，「哈哈哈………」是不莊重吧，但是，雲是叫我週旋。

「哈哈」完了，我擦擦汗，就接到了月薪二十元！先生，春泰樓的大餅，三合棧的稀飯，二十塊錢吃三個月哩，你還不該放心？

人家偏「良心上」忍得下去，會趁放暑假的機會把我辭退！不錯，先生，我應該知足，教育經費，慮及肚皮，縱失敗亦云活該，雖流汗而當無悔，可是，雲的話，「此後對生活上作怎樣打算呢？」是呀，不足六成的月薪，支持到三個月後，又怎樣？

先生，免了你的掛念吧，莘不是我認識的一個刊物的助理編輯末？我要她替我介紹篇長篇小說在報紙上，小說的名字，就定爲「黃鶴一去不復返」，第一回想用「千載一時，大餅稀飯好機會；南上北下，校長不歸來」，或「校長搭訕以去，教長負責；教員扯謊而逃，閑員代庖。」的回目，先生，你看如何？昨天雲來看過，他笑了，他說很好呢，當了幾天的教員，這個孩子就可以三年餓不着肚皮了，是呀，先生；一百回，也就夠連登三年的，你也代我謝謝使我得到了好的小說材料的雲吧，先生！

一個新聞記者的日記（卅二）

覺生

七月卅一日

在夜裏四點多鐘，S派報社打電話告訴我，說益都路上牆倒屋塌，壓死了不少的人，我接了這電話後，便睡也睡不熟了；六點多，到了益都路上，這時天還下着小雨，福順成木匠鋪門前，用席蓋着兩條死屍，旁邊一個二十多歲的舊式婦人，在「我的親，我的天」的哀哭，淚和雨的交流，使一般去看的人，感到莫名的悽楚。經過一番訪問，我知道了是夜間兩點鐘的時候，福順成突然響了一聲，牆倒屋塌，除去兩人被壓死以外，還有在門洞在院子睡覺的，也壓傷了男男女女十三人，唉！慘！可是誰叫你在門洞裡睡覺呢？睡覺應該到平康一二里去呀，是不是？

下午到鐵展會去，聽說某夫人某某女士在售品所，購買某某賓的東西，（值價六千多元），某某賓總算好運氣，售品所的賣東西的，誰不說某某賓好運氣！但這些事未必屬實，因爲，我知道，現在的「夫人」有錢都賑災了，所以我也不指實，只說某某。哈哈！「某」，是個好字。

第七回

轉危爲安申公豹有功皇國　老羞成怒姜子牙亡命西岐

（一六九）

保留版權　嚴禁轉載

據本席研究的結果，如果燃起一百磅的「醉煙」來，在一里之內的人便可以醉到；燃起一千磅的「醉煙」來，在十里之內的人便可以帶過去；以此類推，燃越多則其醉人的範圍愈廣。本席計劃在五日之內，製造十萬磅「醉烟」，二十萬個「解醉丸」。我們的皇軍共爲十路，一路分得一萬磅「醉煙」，兩萬個「解醉丸」。好在這種「醉烟」，並不戕害人的性命，過了二十四小時就可以失掉了效用，說起來還不算是十分毒辣的手段。」吳謙道：「申先生這種發明，太好了，太有力量了。但不知在原料方面能否立時搜羅齊全？申先生一個人能否在五日之內把這大量的「醉烟」和「解醉丸」製造齊全？」公豹道：「關於「醉煙」的原料，大部份用鴉片和海洛英等物，這倒是容易辦的事。因爲我們皇朝有鴉片庫和海洛英庫，用幾十萬或幾百萬磅倒是不用向別的地方搜羅。至於其他的原料，也都是普通的物品，不過用化學的方法配起來，可以把人薰醉罷了。要製造這兩種東西　當然不是本席個人所能一手包辦的事。請皇朝撥給兵士五百人，晝夜加工製造　五日之內必能大功告成，分發前方將士應用。」公豹說到這裏，在座眾臣個個表示歡喜，對於軍事前途由悲觀而轉爲樂觀了。吳謙道：「散會之後，本席立往城防司令部請撥兵士五百人聽候申先生指揮調用。如果五百人不敷應用的話，請隨時通知本席，以便再行增撥兵士，免誤軍機。」公豹道：「那麼，散會之後，本席就採辦物料開工製造，决不負諸位大臣的期望。不過，還有一件必須要討論的事，就是在此五日之內，我們的軍隊有沒有抵抗逆軍的把握呢？

雌黃外史

特約長篇　八里莊人著　三四

第二回　元多寶蟄虫思動

華錦雲愛動不動的抬了抬身體，仍然欹在枕上，只不過是略微表示一點「勞駕」的意思而已。伸手接了過去，懶懶的慢閃秋波，先看到一幅照片，上面一個帝王燕居的像，頭是像孩子那麼尖，手也是那麼樣小。看到這，心裏一喜，唇角也不知不覺的翕然一動，元多寶起了共鳴作用，兩片嘴唇，一時有雌以合龍之勢。

蟎蟎蟻蟻的印着帝王世表。這位帝王是在大孫朝的二十七代君主，姓專單字諱個制字，字是西斯。原來他爸爸在守制中，由他媽媽養了他，才起了這麼個名字。當他一生下來，也是非爬在牀上不可，無論怎麼哄，也是不成，翻過來就哭，書上載着曾哭死過幾回。平生大事乃是冠冕而且堂皇的天下太平也云云。

華錦雲看到這裏，把眼一閉，幻想出她這寶貝疙瘩也是真龍降世，將來母儀天下，豈不是刮刮叫哉！睜開眼看看孩子，也真像個天子架。並且按理來說：頭小而尖便有天子之位，孩子的頭是尖的，不用懷疑，得的結論，非是皇也帝也不可！肥上一層層泛起極端愉快的色調，元多寶都看在心裏。

於是夫婦二人，就來給孩子恭上聖諱。倒是元多寶明白世故，曉得在共和時代，不宜有封建物品產出，若起個皇帝等字樣，豈不是違犯時代，有觸憲章，說不定是要全家正法的。正在費心時候，華錦雲把書拿過來看看那帝王在幼時未登基之前，曾封爲「緒王」之職，對多寶說道：「就叫他元緒王吧」多寶一想，不妥！王也是不大可用，王下爲公，公也者公天下也，大公無私，公共享受以及天下爲公，雖然也是個好號字眼，但是卻也別用遁辭。於是說道：「孩子太小，皇帝王侯，均屬不宜，莫若叫他元緒公！」

無題

沙吉

我會一手撐住了天，我會一脚踏穩了地，
我又會一手掩盡了人們的耳目，
——使他們不聞不覩。
把世上的一切都劃歸我有，隨我的自由！
幾時玩夠，再一腳踢翻了宇宙！
來一聲最後的怒吼！

× × ×

手的氣力沒了，怎麼樣，撒手吧？
脚，好像要麻木了，怎麼樣，抬脚吧？
那隻手，掩不住人們的耳目了。
抬脚！撒手！
人們已早把你看透。
省卻那隻脚的一踢，任憑它西漂東流！

生的媽媽

續　季玉

（五）

「是的！是！照你這樣行吧！」

「你累嗎？進來再吃兩口烟，好做飯吃。」Y紳士拉了進去，立刻打發人去割肉買魚，第二早她才家去的。

（六）

四天以後，李媒婆子清早晨就又來了。

「她二嫂！預備好了錢啦嗎？」李媒婆子一進門就說。

「啊呀！「錢」不但沒有，還把利息也用了一元多，這可惹下事了！生……他爹……你……你看怎麼……辦啊!?」生的媽媽越說越悲傷了。

「怎……麼辦……依四……四老……爺辦吧！」生的爹爹也哭了。

「得啦！四老爺還說，沒有錢，有抵押也可的。」李媒婆子拍着生媽媽的背說。

「李大媽，抵押？全家拾倒拾倒也不夠的，生…他爹……你……你看……怎麼……辦啊！」

生媽媽又是一陣哭。

生的爹爹也愣住了，直落淚。

「生他媽，快點吧！到底怎麼辦？哭就有辦法？」李媒婆子頓腳拍手的催。

全個房裡只聽得「ㄔㄨㄌㄨㄧ，ㄔㄨㄌㄨㄧ」的哭聲，連李媒婆子也擠鼓擠鼓眼哭了。

「咳！生他爹，若是不給錢，就連我也帶去了，抵押吧，沒有什麼，依我看，還不如將生他媽送去好，把生你留下，反正生已不用吃乳了，把她送去，利息也不能要了，生他爹！你怎樣？」

生他爹點了點頭！

「好！我去吧！爲着你爺們的將來！李大媽！就這樣去？」生媽媽很强硬的說。

「明天早晨用轎抬去。」

（七）

一個清和的早晨，朝陽從東山爬出，鳥兒在啁啁的叫，一座小小的花轎把生的媽媽抬了，爹爹抱着生在門口大瞪着眼看，生只管「媽媽………媽媽」的哭。

在這一夜裏，生的爹爹像瘋了似的，半夜裏起來喊：「她媽的！有勢力的這樣做嗎？比土匪還厲害，難道窮人就白受着嗎？我非和那小子決一死！」拿起一把鐮刀，叮噹的磨了起來，被隔壁的趙老頭聽見了，急忙忙的起來去問：

「生他爹！你怎麼啦？」

「咳！趙大爺，你不知道嗎？我使了王八蛋的那個小子（Y紳士）的錢，昨日將我的老婆抬去，我非和他拚命不可！」

拿着鐮刀往外跑，被趙老頭拉住。

「你將鐮刀放下，我說給你聽：他借給你錢那就是要拾你老婆的法子　你不知道嗎？四老爺是個淫蕩鬼子，李大媽是出名的巧嘴李媒婆子。就是你拿一枝槍也不行！聽說四老爺的父親是在省裏做什麼，大哥是縣長，二哥三哥也要勢東搶西搶，成了土匪，你還能怎末樣他呢？」趙老頭很和順的將生的爹爹勸了。

天已將明了。

生的爹爹收拾收拾東西打了一個包裹，背着生，脫離了這故鄉。

生的媽媽自此就不見了。

二四年十月作

沒有這回事（一〇〇）

司馬迫

地下雖尊看見了百十隻船，從東邊很快的奔馳前來，忙叫兵士放砲，打翻他幾隻再說。他從尤遠遠鏡裏看去，東邊來的那些船和亡時久的軍用船一般無二；便快叫兵士放砲。

第一砲發了，落在百十幾隻船的較近處，沒有命中。第二砲又發了，砲彈炸在水面上，比前一砲又近了許多，可是仍沒有命中，打翻他一隻船。

地下雖尊見他的兵士，連發二砲都沒有命中，心躁起來，親自跑到前面，喝退了兵士，自己裝好炮彈，測量了測量，將皮條一拉，轟的一聲炮彈出去了，不偏不正落在了頭一隻船上炸了，那隻船被這一炸，炸毀了，打了個旋沉下去了。八大軍區司令部齊聲喝采，這時亡時久鎮上大等，也稱贊地下雖尊的發炮準確。

地下雖尊又裝好了炮彈剛要發炮，看着那些船像是停住了。還拉了二面大旗來，那旗上還有字，能認得出的，是：「兵丁營造廠長化爲無有，游擊隊長化三千。」

化三千怎樣來到無形河裏，這裡又得叙明了。他把無形河沿岸的營房裏的子彈火砲，輕重武器，收藏好了以後，去見了化爲無有，把亡時久的被困；我們應大順人投降天上雖找才是正理。不然，自取滅亡是毫無意思的……一些的話把化爲無有說下了，這才把營造廠的船隻一同撤到河裏去，看着逼水法沒有了，知道是把亡時久解決了，這才開船前進。不料放炮射擊起來，他沒法了，才把官軍旗拉起來，不料放求拉起的當兒，前頭的一隻船給打翻了。

遺失聲明

敬啓者敝人前在費縣路六號地有倉庫房一處因一時不愼將該房房圖一份及租圖一份均已遺失除分別向工務局請求補給許可圖樣向財政局請求補給租地圖外爲此登報聲明以前之舊圖二份無論何人拾得概作無效特此聲明

敝人趙吉庵謹啓

秋呢

男女內衣褲！

標準襯衫！

全毛鬆緊羢！

海京毛毯！

純淨駱駝絮！

元成商行

中山路六十三號

青島　花店菊花展覽

本會備有各種名菊約一千餘種現已

開幕歡迎各界仕女　駕臨參觀

地址中山路北首一九八號

遺失聲明

啓者鄙人於民國二十一年七月五日在備租萊蕪路二十七號公地上呈准增築樓房一所佔面積四〇五方步二二個有第二〇八九號使用憑照一紙現在遺失特登報聲明無論何國人士拾得該使用憑照作爲廢紙特此聲明俾衆週知此啓

孫夢祿啓

感謝海濱醫院曲副院長

啓者鄙人內子臨產發生抽風昏絕數次加以胎兒倒養危險萬分幸蒙友人介紹海濱醫院曲副院長瑞謐女士到舍施行手術無數分鐘而胎兒娩出母子均慶安全鄙人闔家感激不盡愧無以報特登報端藉表謝忱並望世之懷妊夫人知所問津焉

欲請產婆者注意

茲有產婆遠滕石子精通華語曾在日本產科畢業及各大醫院實習甚久在本埠開業亦已數載經驗宏富手術靈敏遇有難產尤爲擅長現住廣西路六一號三樓王寓

電話四七五九號

張惠生啓

森記行啓事一

本行不幸失愼受火暫借東華旅社十四號房間辦公請各界知照

森記行啓事二

本行於十月十六日夜間失火同人赤身逃出所有一切圖章文件遺落至於己經焚燬與否尚未可知故由失火之日起舊用圖章一概作爲無效望各界注意知照

膠海關監督公署布告　第五六三號

爲布告事案查各輪船公司所請輪船在停航期內免納噸鈔一事茲奉財政部令規定延長船鈔執照限期辦法如左

（一）凡船隻有正當理由在國內各口岸停止航行者准將船鈔執照按其停航日期予以延長但船主如擬將其輪船停止航行時須預先通知海關其停航期間並須至少爲一個月方能享受延長船鈔執照有效時期之利益

（二）現已停航船隻如有停至一個月或以上者即可將其船鈔執照限期計日延長上開兩項辦法對於海輪江輪一律適用所有停航輪船其船鈔執照如於停航期內滿期者則於復航時按照自停航以至執照滿期之日數予以展期仰各輪船業商人一體周知此布

中華民國二十四年十月二十一日

監督袁思彥　稅務司柏德立

青島瑞記建築華行　利民營造廠　特別啓事

本行繪圖部承工務局註册專辦繪圖監工各事如有以此項見委者定必（設計精確取費低廉）用副　雅意　本營造廠承辦建築有年工作堅美早爲共見茲爲便利業主起見用有專人「繪圖打樣不取分文」用以提倡發展

地址觀象一路十五號　電話四七九六號

命理專家周大痴

周君大癡擅長命相尤精卜筮遍遊京滬平津漢口各地凡足跡所至經其批斷者無不緘口贊許去歲曾在本市兩月有餘聲名大噪嗣以津埠紳商名流函電相邀當即赴津已十閱月矣深得津地各界之稱譽現應友人敦促業已由津來青仍寓大港路三義棧我青埠各界人士如有疑難不決或欲知前途之休咎者盍與周君一談定可瞭然特此介紹

介紹人　王得庭　戰警堂　黃怡伯　島天爵　李祖樓　唐渭濱　郭燡東　王蘊洲　楊文申　尹致中　朱養吾　鄒子緯　吳錫壽　朱壽夫　孫寶昌　林冠賢　姚和帆　姜順如　張樂古　趙宗鈞　敬啓

新樓出租

茲有坐落華山路門牌六號新建樓房一所房間適宜光線充足浴室澡盆及廁所內帶磁水箱大便器等衛生設備均係西洋上等物品花樓自來水冷熱水管一概齊全院落寬敞風景幽美如有租者請賜接洽爲荷

接洽處美化營造廠　在萊蕪一路廿號　電話四二〇五號

藝圃　菊花

本圃植備日本新奇菊花鮮豔悅目尤以爬菊爲一般愛好人所崇尚種類繁多歡迎各界參觀

地址：中山路南首二十壹號　中山路錦章綢緞莊　西山路四號　電話五七四四

吉房招租

觀海路十一號二層樓房廉價招租設備完善欲租者請至本宅參觀

遺失樓圖聲明

啓者敝人前在青島商埠局領有陽信路一號地皮一段建築樓房兩所不愼將樓圖及租地使用憑照等遺失除呈請青島市工務局補領外將來無論落于何人之手一概作爲廢紙特此一併聲明

黃斯可堂　張養正　啓

民教週刊

第五十二期
◁通訊處▷
青島嶗山路六號

目錄

一，義務教育和簡體字……………于海鵬
二，電報局的新設施……………電報局講
三，交通部青島電話局兩年來的改進……………冰谷

義務教育和簡體字

于海鵬

一，義務教育的起源

義務教育的起源創自德國，德語是Schulpflelt直譯即教育義務，和服兵役義務，同視爲對於國家所應負担之義務。後來英法亦逐漸實行，英語是Compulsory education直譯即强迫教育，法語是Cbli-gation Fcolaire其意與德同。

二，義務教育的意義

國家對於全國兒童，應給以相當就學的機會。給兒童以相當就學的機會，是國家的義務。在國家有强制兒童就學的權，則兒童就應對國家盡義務，所以這種教育，謂之爲義務教育。

三，我國爲甚麼要實施義務教育

我國政府，以爲一般國民倘不受最低限度的教育，則黨義的宣傳，自治的訓練，民族意識的培植，都有不可克服的障礙。一切科學常識，最簡單的衛生知識，都無法使一般國民了解。一切建設也沒法協作。政府爲這幾種事情暢行無阻起見，行政院遂於五月二十七日通過實施義務教育辦法大綱，並規定自本年八月起開始實行。

四，實施義務教育暫行辦法

實施義務教育暫行辦法大綱全文共二十一條，茲摘其最重要的條文如下：

一，義教的施行，除辦理短期小學以外，並應甲，推廣初級小學，乙，充實原有學級的學額，丙，勵行二部制，丁，改良私塾，戊，試行巡迴教育。二，在學校數量已足收容當地學齡兒童的地方，凡身體健全的學齡兒童，均應入學。違反命令的，政府得採取必要的行政處分。

五，學齡兒童的家長對義教應有的幫助

現在政府既然通令全國施義務教育，那末做學齡的子女的父母，家長，或負責監護的人，就應該協助政府，貫徹政令督促子女入學。以前的奴隸性大可革掉，不必等政府用必要的行政處分三令五申，一拘再捕然後照辦。

六，本市義務教育的前途

本市近年來的教育，得熱心當局的辦理，朝氣勃勃，無日不有進步。初級小學逐漸推廣，學額盡量充實，二部制業已施行，巡迴教育亦正着手辦理，民衆入學，不加强迫，已大多自動報名，統觀一切，俱有成績，前途發展，更未可限量。

七，爲什麼要改簡體字

我國的文字，已應用數千百年，其間雖經過諸多變遷，但一向未曾全體改爲簡體字，爲甚麼今年的八月二十一日，教育部公佈簡體字並通令各省市教育廳局推行呢？這個問題，錢玄同先生十二年前就有過提案，胡適之先生十一年前就發表過意見。胡適之先生說得很明白：「改變的動機是實用的困難，改變的目的是要補救這種實用上的困難，改變的結果是應用的能力的增加」。

八，不改簡體字實用上有甚麼困難

這個問題，民國十一年（一九二二）教育部國語統一籌備會第四次大會，錢玄同先生提議的減省現行漢字的筆畫案中說的明白，他說：「現行的漢字，筆畫太多，書寫費時，是一種不適用的符號，爲學術上教育上的大障礙，……漢字在學術上教育上的作梗，已經到了火燒眉毛的地步，……文字本是一種工具，工具應該以適用與否爲標準，……現在漢字，筆畫多的，難寫，費時間，很不適用」。又黎錦熙先生：「……毒微流於學校，以致書記抄講義，學生寫筆記等等，無不受其大害，耗損光陰，耗損精力，眞是冤哉枉也。」看了上面兩位學者的議論，就可知漢字不改爲簡體字的困難了。

九，漢字改爲簡體字有何便利

上面已經說過了，漢字不改爲簡體字有很多的困難，那末不改的困難，便是改爲簡體的便利。可是這樣的來答覆這個問題，未免過於簡單了。現在再引錢黎兩先生的話來解答。錢先生說：「漢字改爲簡體筆畫少，容易寫，省時間，頗適於應用」。黎先生說：「語言是用聲音來表示思想感情的，文字就是這種聲音的符號，只要有若干簡易的形式，大家公認爲某音某音的符號就行了，不必要什麼肖形，什麼表意，越簡單越好，……。通行於民間的簡體字，在明清以後，今日以前，都用在帳簿當票，藥方，小說……等等上面。所謂不登大雅之堂的，我們現在應該將它竭力推行，正式應用在教育上，文藝上，以及一切學術上，政治上。我們不認它是現行漢字的破體，而認它是現行漢字的改良體。正如我們對於白話文學一樣，不認它是比古文淺鄙的通俗文學，而認它是比古文進化的優美文學……。一個「錢」字，共十六畫，改成四畫的「钱」字，一個「萬」字，改作万，諸如此類，比附援引，這些驚人的大改革，處處都合乎「經濟」的原則。這種簡體字捨棄不用，而去從繁不簡體漢字，眞是有精神無地消耗了」。我們看了上面的漢字不改簡體字的困難，和改了以後的便利，何去何從，不用我再來多費筆墨了。

十，結論

在表面上看來，義務教育是一回事，簡體字又是一回事，本應該分篇討論，不宜列在一起。但做深一步的探討，牠倆嚴如同胞，大有相濟相助攜手而行的必要。換句話說，義務教育不賴簡體字不易實施行，簡體字不依義務教育，不能普遍。這是甚麼道理呢？請看教育公佈簡體字表的令文「……………而社會一般民衆，對於正體字書籍，雖多不能閱讀，但對於簡筆字刊行之小說，臚宣的賬單，輒能一目了然。可知簡體文字無論在文人學士，在一般民衆間，均有深固的基礎，廣大的用途，已爲顯明的事實。近年以來，政府與社會雖竭力普及義務教育和民衆教育，而效果仍未大著。其中固然有很多原因，而字體的繁複是個最大的原因，於是談教育普及的人們，多主張採最通行的簡體字，應用在教上，以資補救，而利進行……」再看行政院通過的實施義務教育辦法大綱，在「實施」二字頭上，標明「全國」二字，同時令文中左一個各省府……右一個各省市……，我們看了這行政院和教育部這兩令文，就可知「義務教育不賴簡體字不日實施，簡體字不依義務教育，不能普遍」這兩句話是不錯的了。同時又可這樣的下個斷語「漢字爲實施義務教育改爲簡體字，義務教育因漢字改爲簡體才易施」我們得了這個斷語，那麼最後敬祝這兩句話以作結束：我們爲減少今後義務教育的文字障礙，要努力簡體字的普遍。今後簡體字的暢行無阻，要貫澈義務教育的實施。

電報局的新設施

電報局講

諸位！本局爲便利公衆通訊起見，對於設備方面力求完善，就最近舉辦的來說共有三項：

（第一）改良來報封口——以前本局來報封套都是用漿糊封口，自從送報速率加快以後，往往等不到漿糊乾，電報已經送到，如果收報人不在家，自不免有泄漏機密的弊病，關於這層，本局迭次得到許多收報人的意見，差不多都認爲要改良，經我們考慮以後也覺得這種漿糊封口的辦法未盡完善，所以決定接受大衆的意見呈請交通部撥發新式捲輪封口器一架，這種新式機器已經撥到本局，從此來報統統改用機器自動封口，不僅整齊美觀，而且關防非常嚴密，因爲這種機器封口如果撕開以後，就有了一條痕跡，再想粘上，是絕對不可能的，以後這樣就可以完全避免旁人偷拆電報。

（第二）上海直達線改雙工通報——本局上海直達機是採用單工制電式，雖然用的是自動高速度發報機，可是祇能做單工。什麼叫做單工呢？比做說上海剛有電報拍到青島來，同時青島也有電報拍到上海去，那末非要等到上海電報拍完之後，青島的電報不能拍去，反轉來說，青島剛有電報到上海去，如果同時上海有電報拍到青島來也得等着青島拍完才行，這種通訊就叫做單工Simplex，不過這種單工通報，對於雙方的電報不免稍有延誤，自非澈底的辦法，所以自本月份起已經呈准交通部改裝雙工Duplex機器，從此青島上海間的電報可以同時互相傳遞不必等候了。

（第三）海岸電台更換新機——本局海岸電台所用機器是火花式，所以干擾特多，最明顯的就是諸位聽無綫電收音機的時候，一種强大的無綫電報符號聲音使聽衆非常厭煩，現在已經改裝了三·五基羅瓦特最新式眞空管報話兩用機，大概自十一月份起就可以正式開放應用，此後無綫電的干擾當然可以完全免除。（完了）

交通部青島電話局兩年來的改進

黃澄淵擬稿程倩芙廣播

電話是公用事業的一種，它的用處很大，方便的地方很多，無論公事私事，都能用電話來解決，除了需要憑證的事情之外，比任何方法來得簡便敏捷，想諸位都已明白。本局是替民衆服務的中央機關，秉承交通部的意旨，要使得大家都明了——利用電話，可以增加做事的效率，應付緊急的事故，或者改進生活方面的安適，同時又要使得大家出很低的費用，得到極高的代價。關於這一類事情，恐怕諸位不十分了解，現在把本局兩年來的努力，拿幾樁諸位能見得到的事 隨便地談一談：——

第一件：就是裝設費的減低——在日本管理時代，裝一個電話 要化一千來塊錢，少的也要四五百塊。到民國十一年一月，青島交還我國 改做膠澳商埠，電話的價錢，却一點兒沒有減低，甚至於那時變成沒有一定的價格，用投標式來出賣電話，一般小本經濟的商民，感覺到很多的痛苦。諸位中有老青島的，恐怕還能記憶得起這許多事罷！到民國十八年的時候，青島改成特別市，電話局改歸交通部管理之後，就逐劃一費用，把急用裝設費改做二百一十塊錢，並且繼續添買機器，使得要裝電話的人，都能有電話裝設。但是青島市近幾年來發達得很快，電話數因之增加得也很快，以致造成求過於供的現象，每次擴充之後，不久機器就鬧不够，就逐有一般人來利用這個弱點，操縱壟斷，無形之中抬高電話的價格，一般裝不到電話的商民，不知道個中理由，反以爲電話局重利盤剝，實在冤屈得很。因爲電話的轉賣，原是彼此願意，電話局不過辦理過戶手續，雖則規定了種種的限制，實在仍舊很難取締，沒有滿意的辦法可想，這事對於商民，當然是非常抱歉的。去年本局把這裏邊的情形，詳詳細細的稟呈交通部，不久就得到批准，化了二十多萬塊錢，添裝了一千二百號機器，雖然實際上要不了這麼多，可是要使得供過於求，打破一般市儈的操縱 逐不得不多化一筆錢，並且又把急用裝設費，繼續減低，從二十四年八月一日起，祇要一百二十塊錢就好了。這對於電話局果然受一筆損失，但是青島商民，確實享到很多利益的。

第二件：是免費更換用戶的電話機——用戶的電話機，打從裝設到現在，少的二三年，多的十多年，非但電話機外面的油漆，大都落掉，很不雅觀 號盤磁牌上的號碼，多半變成模糊 打的時候，非常不方便，並且容易打錯；機器方面，也因爲年久月深，堆積了不少的塵土，不及新的來得靈動；電話機裡邊的線路，有的接頭鬆脫 發生雜音，有的因了受了潮溼，發生混線；再有許多毛病，發生在保安器上（就是裝在電話機上面的一塊東西），平時對於通話，似乎沒有什麼影響，但有時碰到打雷，或者和電燈線接觸的時候，那保安器逐就非常重要，因爲它可以防止電話機的燒壞，維護用戶的安全。本局爲了這些原因，想法減少用戶話機的障礙 同時又要增加它的外表美觀，所以從去年春季起，添設了一個噴漆間，同修機間合作起來 每天依照線路的分配情形，挨戶的查驗用戶話機和室內電線裝置，發現有障礙的地方，立刻就把它修好，或者重新裝過！至於電話機器，却把舊的撤回，換上修整和新添好的，除了因爲用戶不小心打破或者缺少另件之外，一概不收費用。截至八月底，已更換了三千多只話機，不到一年，其餘的舊電話機，也多可以撤回換新了。從此以後，本局用戶的平均障礙數，自然要比現在更加減少了。

第三件：是增設長途電話同公共電話零售處——交通部時時刻刻在替商民着想，從去年十月起，在各個都會商埠，實行郵電合併的計劃 使得商民要辦任何通訊事件，可以毫不費力的的辦妥，電話局內可以寄信，也可以打電話，郵政局內可以打電報，或者打電話。現在青島全市已經設立通話處九所，將來看需要情形怎樣，應當隨時添設。所以倘使府上沒有裝電話 要打電話的時候，可以到郵局電報局收發處，或者共用電話零售處去打，不必再去向人家借打電話，討人家的厭。打次市內電話，祇化三分錢；至於長途話的價錢，比從前也便宜得多，拿濟青長途電話來說，從青島到濟南，打一次電話，每三分鐘只收一元四角，比從前便宜六角之外。諸位想想 這是多麼方便又多麼經濟啊！

此外還有很多改進的地方，因爲關於工程上的居多，說起來話又很長，現在姑且不說，以後當再向諸位報告。

阿波共同汽船出帆廣告

大連直行威海衛芝罘行
▲十六號共同丸 十月廿三日上午入廿四日正午出
共同會社啓
代理客票處長安路二號共同賬房電話二一六二四

大連汽船輪船出帆廣告

▲大連行
▲大連丸 十月二十五日正午入後五時出
▲奉天丸 十月二十八日正午入後五時出
▲青島丸 十月卅一日正午入後五時出
▲上海行
▲大連丸 十月廿九日午前七時入正午出
▲奉天丸 十月廿四日午前七時入正午出
▲青島丸 十月廿七日午前七時入十時出
大連汽船會社啓
電話 二七二七（出口部） 二一三六（船口部） 二五六三（出口部）

敬送 遺精早洩 健忘不孕 腎虧腦弱 古宮秘方 並送靈藥 不取分文

先祖如南公宦遊蘆都得於大內治腎腦諸病服後能使精腦強固思想靈敏容顏美潤神效驚人先祖在日三十年來嘉惠鄉里俱獲奇效遵囑濟世敬托上海斜橋局門路一一三號博濟局代送函索翦報即寄（雙六）

產婦之福音

以世界無比指壓分娩之祕術能使產婦減輕痛苦雖初產婦亦無甚大之痛苦即能安全分娩敝產師在青十餘年精通華語如有貧困者接生費皆可隨時商議格外低廉
女產師 久保多利
廣東路四號 電話五七二一號

乳兒科 小兒科（病室清潔） X線科

診察時間 上午八時—十二時 午下五時—七時 星期日下午停診 急診隨到隨診
廣瀨小兒科醫院
青島鐵山路一〇 電話二八二九番

商標
啓新洋灰 愛國同胞 提倡國貨

馬牌洋灰是中國頭一家洋灰成色優良堅固耐久各界早有定評現在大家提倡國貨本公司爲歡迎顧客起見特別廉價 光顧諸君請至下開各處接洽
青島分銷處——
館陶路廿三號 同源公 電詢四一五八
荷澤三路廿三號 德和祥 電話四四八七
中山路廿七號 祥泰號 電話二二一一

耘蓬醫院
專治羊角瘋
膠州路東口觀象二路 電話五七零一

無線電界之好消息

本行今爲提倡無線電智識之普及起見特運到各種收音機及無線電之一切應用材料無不俱備並設有修理部以優秀之技術代客修理定價低廉倘蒙賜顧竭誠歡迎

光喜洋行 青島聊城路八五號 電話二四七三 二零零七號

鈴木醫院廣告

啓者，敝人服務醫學界，垂二十年，初在滿鐵醫院担任產科主任有年，兼關東廳醫官，嗣在大連醫院創設鈴木醫院，後於民國七年來青，開設鈴木醫院於新泰路，專治一切小兒科，內科，花柳科之病，對於婦產科，尤具特長，凡一切難產之病，一經診治，包管立即產生，且能保全母子生命，對於婦人產科手續敏捷，在青是手屈一指，對于產婦手術完善，着手成春，院內看護特多，病室清潔，對於看護病人格外週到，對於中國人方面特別優待，院內有精通日語劉君從先担任翻譯，凡患病者請即來院診治便知言之不謬也。
本院新泰路電話二二零一 在本院診治
分院臨清路電話三零零九 在分院診治
產婦科 小兒科 內科 性病 物療科 急病隨時診治
醫學士院長鈴木健吉 新泰路十一號

敬送遺精早洩古方 並送靈藥醫錄 賜索不取分文

專治遺精早洩。腎虧，失眠，不育，及一切新起久患之腎病，靈驗驚人，濟世以來，治愈病家不可勝計，事實證明，各界信仰，患者取方，剪報請向 上海法界黃河路茄勒路口三號 四川施積善堂（函索即寄） 施濟春謹啓 （青時）

敬送白濁除根藏方

專治五淋白濁，不論新起久患，照方配服，立見奇效，靈驗驚人，立愈永不復發，生育照常，敬托，上海法界維爾蒙路一九四號。餘慶辦莊代發。函索即寄。林章兩謹啓

山東醫院

治療科目 內科 小兒科 X光線科 花柳科 專門
診病時間 午前八點至午後八點急症例外往診隨請隨到
本院特設血液糞尿細菌等檢查 病室清潔 設備完全 看護週到
院長 日本帝大醫學士林赫相謹告 院址青島夏津路八號 電話五五七〇

北京康家馳名
虎骨追風丸
（專治）半身不遂 腰疼寒腿 四肢麻木 筋骨拘攣 風溼骨痛 癱瘓纏身
獨門秘製 唯一妙藥 並無二家

此丸係我康家祖傳秘方靈效昭著早已各省馳名近有無恥之徒在京津摹仿影射我藥號購者認明康乃安秘製爲眞以免誤病兩者幸甚▲此藥舒筋活血善通十二經絡行週身骨節專治男婦新久受風受寒腰膝肩背筋骨各部疼痛肝風氣串四肢麻木手足浮腫半身不遂閃腰岔氣跌打損傷以及十年二十年老寒腿服過千方百醫治無效者速服此丸貨眞價保疼愈▲每丸二角五每匣十丸大洋二元▲兼貼虎骨膏切效尤速▲大張一元小張六角另有主治詳細仿單

固精健體 全牛補腎丸 立止夢遺 滑精專治 男子腎虧 腎虛陽萎

此丸專治男子腎寒夢遺滑精房勞過度精冷精清陽萎早洩快感缺乏久無子嗣勞傷咳嗽腦系不足記憶過減頭目昡暈腰痠腿痛凡男子一切腎虧精神不足四肢無力飲食無味等症服用此丸元陽立充體健食增精神煥發誠男子寶島也價目每盒大洋一元

女科靈藥 調經養血膏

此膏本醫家傳秘方功效神奇與衆不同專治婦女經血不調前經後錯經少紫黑成塊血崩白帶行經腹疼腰酸積氣及寒疾帶滯腰腹左右塊面黃肌瘦咳嗽子宮虛冷久不受孕一切氣血兩虧血經百病婦女經閉乾血癆症服用千方百藥不好醫治無效者速服此膏立能奏效每盒一元加料二元內服本藥者方秘）調經養血膏）功效尤速爲貼六角大貼一元另有主治詳細仿單注意認明北平康乃安秘製爲要

肝氣大王 舒鬱平肝丸

此藥專治男女新久肝氣不舒鬱怒傷肝並思傷脾飲胃以致食傷胸結兩脅膨悶脹滿胃脘刺痛嘔吐吞酸噎膈及反胃飽脹嘈雜不思飲食心跳神倦怔忡驚悸症黃肌瘦腰背抽疼四肢麻木一切肝鬱肝氣諸症無論新久均能立奏奇效惟於肝風面尤有特效不但立止久服確保除根永不再犯價目每盒大洋一元另有主治詳細仿單
▲青島分銷處 福海藥房黃島路中間 大和齊金鋪路南首二十一號
▲濟南分銷處 商埠小緯六路北口大仁堂藥房
▲總發行 北平前門外興隆街弘福寺 福安醫館
外埠函購另加郵費兩角信寄北平總號款到立寄不誤招請代理另有辦法

青島公共汽車股份有限公司通告

本公司現擬招商包做公共汽車車棚木工活工如有願意承辦此項工程者請照下開各項於本月二十六日以前至本公司領取圖樣投遞可也

計開

一，車棚數目，公共汽車車棚十二幅，二，作法，一切作法均按照本公司所備圖樣及說明書並應遵照監工員隨時指導改良，三，材料，一切材料均由本公司自備包工人不得任意虛擲浪費如經監工員查有虛擲浪費無論有意無意均須照價賠償，四，其他工事，除木工外車身內外鐵活及車內座位及包漆布黏等均歸包工裝造，五，交工日期，自立約之日起以二十天爲限如有延誤每車每日罰洋一元，六，責任，該項車棚自交工之日起應由包工人保險六個月如在保險期內車棚活動，螺絲鬆懈等病由包工人隨時負責修理之，七，付款辦法於開工一星期後交全價五分之一交工後再交五分之二出車兩星期再交五分之一其餘五分之一分兩個月付清，八，保證，包工人得標後應覓妥實舖保

青島公共汽車股份有限公司招標通告

逕啓者本公司現擬標購左列製造車棚材料如願承辦者請照下開各項於本月二十六日以前至本公司投遞可也

計開

甲，材料名稱，一，黑鐵，四尺寬八尺長一米粒厚六十張，二，廿六號白鐵七尺長八十張，三，黃銅管，一千六百尺，四，漆布，九十碼，乙，開標日期，本月二十六日下午九時在本公司開標，丙，交貨日期，於得標後立約十日內交清，丁，貨樣，必須與規定得標貨樣成色符合，如查有不符，應即退回更換，若因無貨誤期所有因此所受之損失應歸得標人賠償，戊，投標辦法，上項材料無論整分投標皆可但以最低價爲準，己，付款日期，貨物交清後即行付款，

青島 宏濟醫院擴充業務廣告

院址浙江路十二號 電話五七三二號

原有科目：內外眼耳鼻咽喉性病皮膚兒婦等科
診病時間：午前八至十二時午後二至六時急症及出診不在此限
收費：門診號金診金暫行免收住院由二元至六元長期住院酌減
新設科目，「產婦福音。兒童年兒童健康保障。肺癆患者慈航。義務戒烟祇收藥本」
產婦科：專治婦科各症特備清淨房間備產婦留院分娩無論平產難產均保險安穩接生每次由十元至二十元
保嬰科：凡病兒或體弱兒童均分別收容特別照料代爲撫育收養收費從廉
肺癆專科：新添大宗肺癆藥品醫療器械特設病房空氣清鮮光線充足收費特別低廉
戒烟科：祇收藥本義務戒烟按癮之大小由三天至二星期戒斷用最新注射方法毫無痛苦留院或門診隨意
本院刻由北平協和醫院聘到孫女士畢業於協和在院服務多年對於保嬰科產婦科特別專長並在協和香山之香山慈幼院主持一切該院爲華北唯一之肺病療養處所收容中外肺癆患者動以百計故對此疾經驗之宏富再關於產婦之接生兒童之健養保健如蒙惠臨本院當負義務指導之責
陳院長鳴岡謹啓

律師周鋒事務所啓事

啓者敝律師茲受任青島雙蚨麵粉股份有限公司常年法律顧問如有侵害該公司法益者敝律師有依法保障之責此啓

事務所曲阜路十五號 電話大大一一號

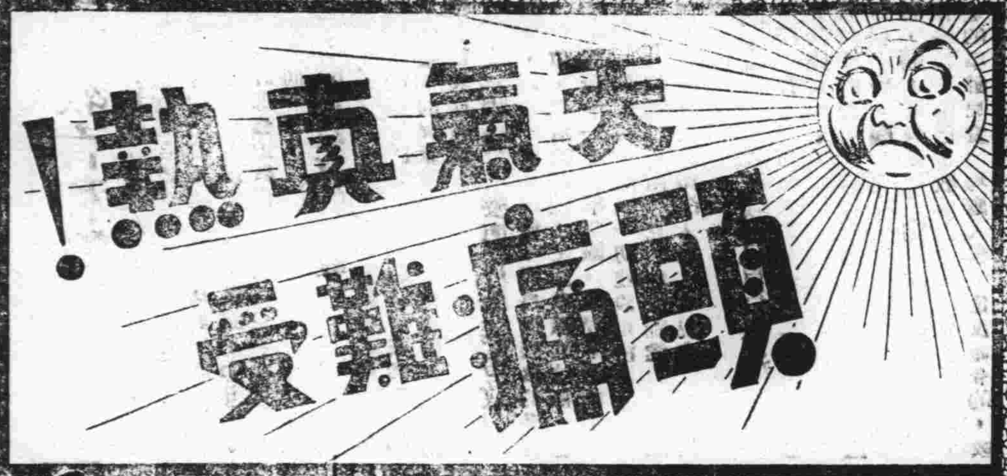

尋常頭痛，炎熱逼人，空氣蒸鬱，倦怠無力，抵抗力弱，此皆暑熱時季所應注意之日常情形。亞士北羅雖不能止炎熱，去蒸鬱。然能於五分至十分鐘內，驅除多數頭痛。取二三片和水吞服之。靜臥十分鐘即愈。須知服亞士北羅以除頭痛。毫無不良之副作用。因其不含麻醉劑或危險之藥質也。亞士北羅為治身體赤熱及夏季諸病之妙劑。其於傷風，幾可立刻制止。而於可畏之骨痛熱。尤為靈應異常。一次吞服三片。便足減輕高熱，鎮定神經。亞士北羅之功用。足予男女老幼以安全迅速之靈效。蓋其足以擊破病源，以袪病因。一經吸入體系。便為尿酸之溶解劑，有力之滅菌劑，解熱止痛，防止發酵。消毒之功殊偉。

'ASPRO' REG. TRADE MARK

英國 亞士北羅 藥片

製於英屬澳大利亞

無害心臟

卻病神速

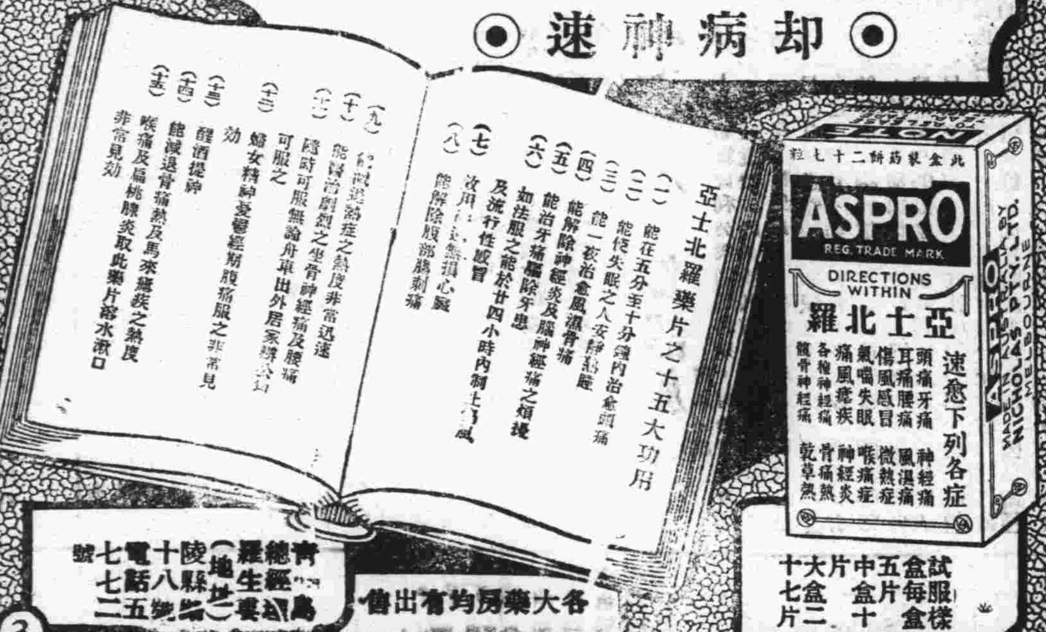

試服樣盒每盒五片 中盒十片 大盒二十七片

各大藥房均有出售

如意膏 療膚極品

治療皮膚疾患如意膏實係醫藥科學之登峯造極出品其功效勝過一切藥水藥膏藥粉因其既具此類藥水藥膏藥粉之長復具現代醫藥科學改良增益之美一經採用立即開始其清涼止痛消毒治療之工作皮患之在他藥失效之後而為如意膏所治愈者為數綦多近又有廣東塘頭廈郵寄代辦所黃少文君來書云

「鄙人前患皮病治以各種藥水藥膏均無效驗後由省購來如意膏一匣搽抹數日病即告痊誠良藥也」 君或君之家人如患濕疹疥癬癩腿爛腿或各種瘡瘍面疹酒刺膿疱瘋疹或偶爾割破灼傷燙傷跌損蟲螫治以如意膏必得滿意之效果 各藥房皆有出售或逕向上海江西路四五一號韋廉士醫生藥局購買每匣大洋七角六匣三元五角郵力免收

全家之健康保障

韋廉士醫生紅色補丸清導丸嬰孩自己藥片

凡應用此數種世界馳名家用良藥之家庭其家人均有一可靠之健康保障此類家庭遍世界各地無慮千萬北平軍分會俱樂部國據指導于冷華君之家庭即其中之一也于君書云「去歲鄙人腰痛背楚腦力虛弱食量減少精神困頓迭服各藥未有效果繼又咯血後經友介紹試服韋廉士醫生紅色補丸及清導丸約十餘日咯血痊愈精神增加連服數瓶胃納日進各症霍然內人因管理家務操勞過度致患血虧面色蒼白四肢乏力月信失序兼患白帶鄙人以自已之經驗囑服韋廉士醫生紅色補丸及清導丸旋即帶愈經調容顏紅潤今仍康強二小兒屢患食積感冒投以嬰孩自已藥片每能迅速告痊此片實有立竿見影之效曷勝感謝」

韋廉士醫生紅色補丸統治由血虧腦弱而起之各症業已屢試屢驗清導丸為平肝導滯聖品嬰孩自己藥片味美效宏治療嬰孩腸胃疾病出牙痛楚功効獨到 各藥房皆有出售或向上海江西路四五一號韋廉士醫生藥局購買定價紅色補丸每瓶一元五角六瓶八元清導丸與嬰孩自己藥片均每瓶七角六瓶三元五角郵力一概不取

環球齒科醫院

科學化的設備 電機化的治療 平民化的取費

診療特點

本院宗旨使青島上人士今後得有普及健康保障口腔之幸福故不惜巨資購自美歐名廠各式電機電氣茲將診療特點略述於後

(根管充添)有電氣消毒可使永不復患

(拔除患牙)有ADRENALINE注射可無流血之慮又無痛苦之憂

(鑲補種牙)購自歐美名廠無味而最合衛生(牙髓失活有S.S.WHITE DENTAL M'F'G CO.毫無知覺藥到病除)

(門牙蛀蝕)有PORCELAIN充補如牙同色毫無微痕

(電椅升降)大人小兒隨意變化

(消毒水機)冷熱皆具(牙窩擴大)電車削磨決無酸熱之苦

尚多不勝枚舉諸望島上人士不惜玉步駕臨敝院參觀指導不勝歡迎

主治科目：口腔外科 矯正科 保存科 鑲補科 拔除科 小兒齒科

診療時間：上午九時至十二時 下午一時至六時 星期日照常診 出診五元車費另加

青島湖南路四十四號

院長薛成九謹啓

青島 成和堂書局

十月二十號起 十一月廿號止

各種運動器械大減價一個月

地址濟甯路 電話四一八零

類	品名	原價	廉售
網球拍類	新到甲球拍	三元五毛	二元
	布雲紗花球拍	十元	六元
	布雲SB球拍	十元	六元
	布雲新式球拍	八元	四元八毛
藍球類	利生特式藍球	九元	四元五毛
	利生B6藍球	十元	八元
	布雲SC藍球	八元	六元四毛
	布雲SD藍球	七元	五元六毛
足球類	利生T字足球	十元	八元
	利生F8足球	八元	六元四毛
	布雲SB足球	六元五毛	五元二毛
	布雲SC足球	五元五毛	四元四毛
排球類	利生A4排球	六元	四元八毛
	利生A5排球	七元	五元六毛
	布雲SC排球	五元	四元
	布雲SD排球	四元	三元二毛
壘球類	利生十四英寸A1	二元	一元六毛
	利生十四英寸A2	二元	一元六毛
	利生十四英寸A4	一元六毛	一元二毛八分
	利生十英寸壘球	一元二毛	九毛八分

其他各種器械及零件種類繁多不及細載

治淋界之革命 內服色素療法

片劑 滂濁溥淸

現今市上販賣之淋病內服藥、形形色色不知幾千百種、頗呈雨後春筍之觀、即欲求一較完全少副作用者、不啻鱗角鳳毛之罕、多係氣味惡劣、難以服用、障胃害腸、得不償失、良可慨也。今回新發售之片劑「滂濁溥淸」者乃據最新學理研究化驗而製成之內服的色素製劑、絕無前述副作用等之弊害剷除淋病的第一利器也。

各埠大藥房均有出售

總發售處 日本・大阪市東區道修町 株式會社 塩野義商店

SP—30

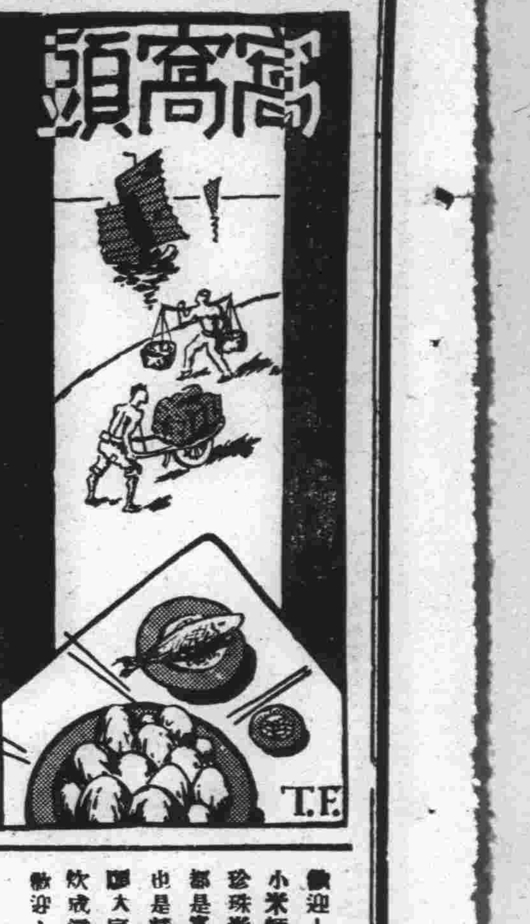

歡迎！歡迎！小米麵，大麥粉，珍珠米，高粱麩，都是窩窩頭的原料，也是精神上的命根，願大家助我一把火，炊成這勞苦大衆的美點，歡迎！歡迎！

經濟提攜的好消息

鐵英

中日經濟提攜的聲浪，震動了人們的耳鼓，究竟怎樣地提攜呢？在它尚未有具體發表之先，當然不易捉摸，聽說還在計劃之中，大大的加以研究哩！自然囉！研究得越精細，收穫的也越豐厚，誠意親善的東隣，居然肯費盡心力地幫我們的忙，眞够人感激涕零的了，而且東亞空氣，從此必將化乖戾而爲和祥！不過據最近實報所載，東京友人馬伯援的通訊：他曾訪某軍人於陸軍省，談到中日經濟提攜的問題，承蒙這位軍人答出兩件有點趣味而像具體的辦法：第一件是「直接農民，」第二件是抽象的比喻，叫作「養雞生蛋，」所謂直接農民也者，是很容易解說的：例如本市某日本紡紗廠，因鑒於中國棉花的絨頭不良，種子不好，所以拿出五萬元的代價，購買了佳種，分給山東掖縣人民，而且不要錢，完全是「白送」性質，中國人民不是憑空佔到了便宜了嗎？這當然是利益囉！那末該廠竟爲了我們的農民，而無端犧牲五萬元了；可是事實的結果，該廠因花已改良，賺進了五十萬元，除去了上面所說的五萬元，他却淨賺了四十五萬元呀！這是經濟提攜裡的直接農民的辦法。

再據玉崎縣的某「中國通」說：中國的要人，是「殺雞取蛋」的政策，而日本的經濟事業，乃是「養雞生蛋」，以故日本投資的方針，須培養中國人民的購買力，對於榨取之資本家，及坐食的有閑階級，絕不與之合作的。」按以上兩點說來，則華北前途的開展，於此可以窺見其梗概了，不知救國諸公，和匹夫有責的我們，將謀怎樣的應付呢？尤其「殺雞取蛋」一語，實屬無可諱言，一針見血，痛澈骨髓，暢快一時的「蛋」，是快取完了，當然爲生蛋之責的老母雞，也同時因取蛋而壽終正寢了，那麼別人要來幫我們「養雞生蛋」，還是何等光榮的事呢！？而且得享現成之福，不勞自己費力，諒能舉先生們，實業專家們，定當歡呼慶幸的吧？

附白：狗廬譚薈暫停一日。

蠡讀錄

四一　姜黠

釋顯雲戒殺偈云：「千百年來碗裏羹，怨恨未平似海深，欲知世上刀兵刦，須聽屠門半夜聲」，佛理微妙之處，往往令人百思不解，而此言尤甚，如以輪迴之說解之，因無不可解者；惜此類學說，雖存於今日，如證以因果關係，則「刀兵刦」與「屠門聲」，相去若風馬牛，然則無其理乎！閒嘗思之矣！蓋孟子不云乎：「君子之於禽獸也，見其生不忍見其死；聞其聲，不忍食其肉，」其「不忍」之情，仁也，仁者，愛也，故又曰：「親親而仁民，仁民而愛物」，物之不見愛，不仁之端也，循是以進，則爲不仁民，不仁民則交相爭奪，殺人盈野矣，再進，則爲不親親，不親親則直如獸之相食矣，易有之云：「履霜堅冰至」，孰保屠獸者不屠人也？故余曰：「屠門聲未必是牛羊殺餘之聲，恐是屠者壽刦之聲耳。」（待續）

「園假小說」

墮崖記

（十三）　志一

心渡雖受激刺，似尚鎮靜，阿姑末謝之好合，日趨成熟，諸事既畢，祗候佳日矣，世之父母長輩，未有不愛子姪者，惟必洞悉子姪之心，始能行之無弊，芸君萍汶心波正面衝突，都出乎至愛眞情，人之本性，其奈父母長輩不解何？

余又思萍汶多日未來，必係羞怯，婚事成就，學局或可了矣，某夜，寂靜無聲，皓月寫簾，余讀書既倦，步出斗室，時將屆飛雪，萬物凋零，四顧寂然，冷風刺骨，余方觸景生情，忽聞泣聲發於內室，余驚異，忐忑不自安，移步歸方入門，一黑團撲余懷，余捉而怒曰：何物不儂若是？黑團呼吸匆促，曰：我阿菊也，汝劉先生耶？姑太太喚之急，故爾冒犯，阿菊言已又附耳告曰：先生勿聲張，公子姻事不能成矣，萍汶小姐昨日墮於昆山之崖，粉身碎骨，慘不成形，余驚惶失措，執阿菊手問曰：何從得聞？曰：適陸家婢娘來告，今猶在裏邊泣，言時下淚，繼而又曰：先生！我眞不解，萍汶小姐其失足耶？彼和藹可親之影，猶印余心坎，一日，我因廚傷手，彼爲我包裹傷處，一如姊妹，不意死之若速，斯時，阿菊竟失聲而哭，嗟乎！傷心事有如是耶！余以男兒之身，未嘗作何悲態，今亦不由不滴幾點同情之淚矣，乃定神再問曰：公子不知乎？曰：姑太太命勿言，故爾不知，余曰：善，汝宜勿洩，阿菊泣曰：諾。

余又發余迂性矣，人間故事，都是明日黃花，余來縣踐心波約，竟睹惡結局，則天下若是類者，不知其若干萬矣，余不忍再留斯地，余無顏再慰新人，於是乃自決曰：不如歸去。（完）

杏林閒話

（二九）　國醫劉鳴九　診所設神州藥房支店（續）

（二十六）答太平路虞畫眉先生

先生雅篆畫眉，料想伉儷之間，愛深情厚，過於張敞；爲畫眉情深樂濃，而令正有美中不足之微恙，故樂於鳩拙作答，以便玉成「今之張敞」之畫眉韻事；惟希畫眉以時，勿以閨房畫眉而誤公事爲要，一笑！按令正每至汎期，則便血數日，前陰不見點滴，此卑經閉，乃流經入大腸，大便所出之血，即前陰應出之經也，大腸與行經之路，本有分別，其所以舍正路而不由者，亦有故在：因婦人胞胎之系，上通於心，而下通於腎，苟心腎不交，則胞胎之血，兩無所歸，而心腎二經之氣，不來照攝，聽其自便，任其自動，故血不走小腸而走入大腸矣！附來諸方，服之而見劇者，因不明病源，只知奮力於止大腸之血，激動三焦之氣，以致拂亂而不可止，猶之氣堤禦水，一旦堤潰水決，則沛然莫禦矣，症既由於心腎不交，而不求心腎交泰，水火既濟，徒致全力於胞胎，致令胞胎之氣無所歸宿，其血自然無歸經之日，理極淺顯明瞭也！治療之法，宜不問其血之流否，用大補心腎之品，使心腎之氣交泰，心腎之氣既交，胞胎之氣自然不散；胞胎之氣不散，則大腸之血自不妄行，而率由舊章經自順矣！未悉先生以爲然否？方用當歸，白芍，白朮，熟地，麥冬，各五錢，人參，山萸，各三錢，黑芥穗，巴戟肉，各一錢，升麻五分，杜仲炭各一錢，水煎湯服，連服四五劑，必可永不妄行，有益無損，請嘗試之！

答由自取

虎頭

有種人，中國的文字還識不到二百，就拚命的「洋化」起來，住食方面非「洋化」不可，衣襟上佩着什麼克的自來水筆，說話時不離密死，狗得，喚着會見一幕滑稽劇，就是這般人演出來的●

在一個公共娛樂場所，有一賣唱之女，方吹引高歌之際，忽然進來兩個油頭粉面的青年，西其裝而革其履，胸前插粉紅色的水筆，簪肩顛腿，狀極摩登，他兩個顧盼移時，乃作竊笑之狀，度其心似嫌此歌女不當意者，聽衆都在得意忘形之際，似乎沒注意到他二人的舉動，不多時忽然辯論起來，是用的英文，我雖然念過兩本英文，如春風過耳一樣，對於他們的話，一句也不懂，只聽得如懸河般的說個不住，而聲音非常之高，引的滿場人的視線，都集中他二人的身上，他們更覺得異常榮耀，益發響而且急的說起來，我正佩服他二位好一口流利的英語，不提防一聲怪喝，從人叢中殺出一條好漢來，穿着線春長衫，連罵帶吵的說：「他媽的，什麼玩意？人家賣唱，乃是爲窮所累，唱的好不好與你有什麼關係？不對味爲什麼不走？你的老婆會唱，唱的比她好，就請出來和她比一比，在這公共場所，你們放些洋屁，擾亂別人的視聽，是何道理？眞他媽的……」這位仁兄理直氣壯的說了半天，滿場都寂靜着，想看那二位是怎樣的答覆？說不定要演一齣全武行，當大衆注目時，他二人却早已蹤影全無，大概看勢不佳，腳底揩油，溜之大吉，那位仁兄罵了半天，竟沒有對手，只好住口，看客重復坐下，清唱的女子，又開始唱起來，這幕滑劇，就此告終。

代郵

春話兄：許久不通音訊，念甚。近有佳作否？抽暇惠寄我數行。　方穀上

樹甡：鄉居生活如何？諒必富意。錦旋多日，何無隻字見示耶？　曼翁七

戀愛故事　學府豔聞

姊剛逸人　（禁止轉載）　（九）

（第一章）爲滿智慾踏進了琴閣

不久又來到舊曆年底，雖然夏曆已經明令廢除，但是傳統的思想，支配了人們的意識，使得大家對於舊曆年終於有點戀戀不捨。所以一番迎新辭舊的工作，千門萬戶，總是一例的紛忙擾亂着。

於是家人預備蒸年糕，做棗山，作年菜，以備在新年時的享受。那些小姑娘們，便終日忙着裁製各人的新衣 有時爲她小弟弟小妹妹盡一點義務。這時最安閒，也由恬靜生活，捲入了紛忙的旋渦。弄一個自造的墨車子，磨就「很多的墨，鄰居們自己買上丹紙，便義務的替他們寫春聯；一方面自己練習了字，一方面又和睦鄰居。雖然較爲勞苦點，却乎是有意義的事。

小孩子盼着過年 好像成了傳統的定理，比較寬裕的人們，雖然到了成年，還着過過年好似換換口味，尋尋刺激，倒也怪有意思的。即不能和小孩子那樣數着一天兩天三天……再問問他的媽媽，到底還有幾天可能過年，也覺得心裏癢癢的，有點沈不住氣。

但是貧苦的人家，本來日子就有點難過，一年所花費的零用，平常世事應酬的所需，再加上苛捐雜稅的摧殘，已弄得債台高築。

章台絮語

（五七）　廣

不過不甚公開而已，到了後來，大概是公家認爲這是社會上的一種傳統的習慣，祗要在相當的範圍以內，不妨聽任民衆們在私底下去過舊曆節度廢曆年。如果認眞的夫加以糾正是未免大煞風景。像這種一年中過着新舊兩重年關的矛盾現象，不但是普通人家是如此的就是平康里中的各班子裡也是如此的，各家娼寮雖都知道在現在這個時候，應該依據陽曆年月去處理轉冊契約等項之登記與訂定才能發生法律上效力，但是按照多年遺習下來的老規例，是把淫業的結束期分爲舊曆端午，中秋，年關三個階段的，不但是這個就是辭姑娘，接把勢，變更或預定淫業方針，和向嫖客們斂錢，使姑娘們向客人要求做花頭捧場面，也都在這三個時候，所以要十與姑娘們都把舊曆年節看得比陽曆月日爲重要因爲一到廢歷三節，可以有很大的一筆款子弄到手裏，所以時至現在班子裡依舊是按照舊曆年節向嫖客們去需索斂錢，有的滑頭一點的逛客，他們不情願受姑娘們的勒索與砍斧頭，便往往過機會聲明在先說是：本人不過廢曆年節，一切賞錢與捧場花頭，當然不能照辦，如果遇到了陽曆年關呢。

長篇武俠小說　波光劍影

佬民　（保留版權）（嚴禁轉載）　（二三）

第二回　晨光熹微小神童戲玩連珠箭　碧波漣漪世外客偏入繁華叢

因指那遠處的高邱石碑，問那男子道，請問主人，那是甚麼所在？是何人的墳墓？那少年長歎一聲說道，那就是精忠千古岳武穆，埋骨之處，蓋世英雄，死於奸檜之手，眞令人可恨！可惜！那老舟子又問道，主人所說的岳武穆將軍，莫不是宋朝年間，個了兵馬，大敗金韃子，被稱爲岳爺爺的岳飛將軍麽？那男子道，正是，正是，老舟子聽到這裏，忽然雙眉皆竪，圓如紫肝，髮髯如蝟，即足大呼道，可惜我老虬沒生在那時候，要是得見和岳爺爺同時，那秦檜 万俟卨，長舌婦人，這一般狗娘養的 我早已生食其肉了，那女子看到他這種情形，便對男子說道，你給了老虬這幾杯酒，又引起他的牢騷感慨來，試看滿湖裏有和你們半僕這樣子似的麽？老虬再喝幾杯，到船後休息 不許在這裏發牛性了 那老舟子諾諾連聲，又喝了三杯，才轉入船後，那女子又對男子說道，且恐老虬，敗人清興，你看滿湖裏笙歌悠揚，絲竹嘈雜，好不熱鬧風光，我倆枯寂寂的坐在船頭，喝這悶酒兒，豈不令遊人笑我 鐵笛 鐵笛，你的鐵笛一曲，著名已久，何不趁了酒興，吹上一曲，我在旁面 曼吟相和，咱倆紅塵散人，也來醉湖光山色，潑一頓致呢？男子笑道，既是夫人高興，在下怎敢不遵，何況你還曼吟相陪呢？說罷，便立起身來，向船艙裏面，取出一箇絳紗囊 有三尺來長，束了鵝黃色帶裹的縧子 拉開的甚是精緻，到前面坐下之後，把囊兒解開，拿出一支笛來，遠遠的看去，黝然有光，絕不像竹子製成 他那樣子，也比普通的爲長，那男子又用紗囊，將笛拂拭了一遍，用手敲了那笛說道，此調不彈久矣，今日只恐生疎，向望夫人指正一二，侯觀看到船上的男子，拿出鐵笛，他更加注意，遙遙舉目不轉睛的，向對方審視，並且對侯虎說道，這件東西，有二十多年沒見他在世了，今日爲何落到此人手中？怪事！怪事！當年這件東西，在江湖上，曾大出風頭，也出許多驚人的命事，可稱得名滿江湖，無人不知，現在既落到此人手中 諒必大有來歷，說着很露出懷疑的神氣，侯虎見他祖父重視此物，不由尋根究源的，問道一切，觀侯說道 小孫孫，可惜你出世太晚，對於江湖上的事跡，所見太少。

青島老亞美台秤分廠緊要啓事

敝廠來青已歷四載所出各種台秤無不準確靈巧信用素著已蒙賜顧者所贊許近聞有外來奸商竟以不顧信用之劣貨假藉敝廠註冊會籍商標名義來青銷售希圖破壞本廠名譽影射顧客不得不登報聲明揭其隱謀自此登報之後凡賜顧諸君需用台秤者或電話或直接向敝廠執事會洽德麟診二位負責接洽此外無論何人均係假冒請各南總廠經理張伯起並青廠分經理李少儒均因事辭出與兩廠已脫離關係矣併此聲明統希察照

本廠主人謹啓　青島單縣路七號　電話五四九八八

劉大夫兒科診所

中山路南頭第十六號湖南路拐角

小兒乳嬰專科　德國博士劉仲達

花柳專科及婦科內外科　俄醫博士包塔夫

診時　上午八時至下午六時　急症出診不限時間

膠濟鐵路管理局招標承辦材料廣告

本局現擬標購左列材料如願投標者可至本局材料處採辦課領取標單遵照該單背面所印詳細章程填具標函限於左列所規定開標日期上午十時以前送到即於是日在本局當衆開標 過期標函概作無效特此廣告

標號	材料名稱	開標日期	投標押款
特字三零九號	紅曲柳等	十月二十九日	一千二百五十元
特字三零八號	工具炭圓鋼等項（說明每份一元）	十二月十一日	三百卅元
甲字二九二號	花鐵板	十月二十八日	一百元
甲字二九五號	油木	十一月四日	二百五十元
甲字二九八號	蓖胡麻子油	十一月六日	一百五十元
甲字二九六號	軟扁鋼等	十一月二十五日	一百四十元
甲字二九一號	鋼鑽	十二月九日	一百六十元
乙字三〇二號	承口及雲母片	十一月四日	六十元
丙字二一一六號	棉包銅線等	十月二十八日	四十元
丙字二一三七號	炭酸鈉	仝右	十五元
丙字二零九五號	木扁担	十月二十九日	四十元
丙字二一三八號	燈頭	仝右	十元
丙字二一四三號	漂白布等	仝右	一十元
丙字二一三二號	電桿電線等	十月三十日	十五元
丙字二一一五號	天花板礙線盤及燈架等	十月三十一日	二十五元
丙字二一四二號	草繩等	十一月四日	四十元
丙字二一四四號	帆布日報袋	十一月五日	四十五元
丙字二一一九號	壓皮銅線磁碗等	十一月六日	四十元
丙字二一四零號	矽布等	十一月十一日	二十五元
丙字二一四一號	玻璃管等	十一月十三日	三十五元

美國自來水筆贈券

式樣美觀　經久保用　貨物不合　包退還洋

注意　筆頭反正面

新到美國14K眞金尖自來水筆多種。式樣美觀。書寫伶利，永不漏水。特價犧牲一月。以供各界試用。剪報附洋一元三角。當寄上美國14K眞金自來水筆鄒脫牌一枝。贈派可牌一枝。金筆頭二枝。美金新生活紀念戧二只。每人限購五份合買五份。再加贈美國高鉛筆五打。郵票通用。掛號寄來

上海廣東路212東華商號

青島青年會啓事　旅行天津北平歡迎參加

日期：十一月二日晚八時半在老站集合乘車北上
費用：會員六十元非會員六十五元（報名費在內）
手續：先到本會報名並繳報名費五元
注意：滿十人始能成行人數不足繳費照退唯因事不去者所繳費用恕不退還
通告：自本月二十五日至三十日有錄人宋郭樂夫氏在本會展覽油畫所繪中外風景極爲豐富作品尤多歡迎參觀特此

青年會謹啓

無棣二路六號趙繼禹

新到曹州各種名花

牡丹（黑黃綠紅白紫）各色俱備　保險開花

西府海棠　異種芍藥　姿勢新奇　培養容易

黃楊　木瓜　刺松　等樹點綴園林　允稱難得

廉價出售歡迎顧主

青島文陞園飯莊

天津路元善里院內　電話五五八七號

濟南分此　開設有年　烹調美饌　堪稱獨先
餛飩鍋貼　燒餅油旋　罈子燉肉　南米燜飯
烹炒氽炸　色色當先　冷葷醬菜　物美價廉
倘蒙惠顧　知非謬傳

光華美術製版社

電話五九一五　青島李村路十四號

永華齒科醫院

青島滄口路大十一號

本院鑲牙穩固，耐久適用，牙神効，手到病除，久已馳名中外，深蒙各界人士所讚許，茲爲酬答顧客起見，不惜重資，購置歐美材料，優良藥品，無論鑲牙治牙，以謀齒科之幸福，不特別精妙，決能滿足惠顧諸君之雅意

院長劉永華啓

中久醫院廣告

特點

電療　本院備有各種電療器械治各種痼症收效極速而取費低廉普通每次只收費六角

產科　本院特聘產婦科女醫士手術敏捷取費低廉

戒烟　本院購備戒烟新藥多種口服及注射均可專門戒除鴉片嗎啡海洛英諸癮住院在家隨意在二星期內即可治愈取費低廉決無痛苦

▲注意▼　本院院長現兼任先施壽險公司醫師，同仁壽綫會醫師顧問等醫務此外凡任何團體公司商號工廠欲聘者或有關詢事件者無不歡迎

地址　總院江蘇路八十九號　分院滄口大馬路二十九號

電話　三八九四號　滄口一一五

院長沈中久　醫士張達三　分院主任葉復初　女助產士李貴香

診病時間　自上午八點至下午十點　急症不在此例　隨到隨診

診療科目　內科，外科，小兒科，耳鼻咽喉科，皮膚花柳科，眼科，戒煙科，

每日行情

商情略報

生意人

新生油廣幫幫口味比昨微見親切，升提二角，陳生油崇村等鋪意思平和，無甚榮辱，新生米洋廣幫續買，市轉穩勢，陳生米價與新米相等，而新陳生油其價相差懸殊，故油坊家不辦，他無銷路，致市萎不振，豆油劉處平和耳，期生油米義聚合迎頭大賣，恆信副之，故行虫跌落數角，後經義聚合一齊吸入，致市驟升，結果仍是賣數爲多，近來期油米市，義聚合買則漲，而賣則疲，已成操縱把持之局矣，棉紗近因上海帶處，頗見活動，故來情作存心勝市轉挺秀之象，後情如何變化，容當速報，

本市暨海外土產雜貨金融一覽

二十四年十月二十四日　星期四

土產現貨

品名	價格
現生油	一三，八
平度生油	一三，七
本街淨生油	一三，八
小稱淨生油	一四，
現豆油	一四，六
石島生米	六，九
王家鋪生米	六，二
新生油	一四，四
傳山籽油	一二，八
金口生米	六，六
陳生米	六，
新生菓	四，七
西南口生米	六，八
海西生米	六，
曲阜米生米	六，八
火車新生米	六，六
泰安生米	六，
當地生米	六，八
青東生米	六，五
[illegible]生米	六，五
收口生米	六，八
平原生米	六，五
鄒縣生米	六，一
河南生米	五，七
高密生菓	四，七
本街豆井	二，四
本街生井	四，四
青口豆子	二，六
當地生餅	三，一
當地豆餅	一〇，
白棗	五，
烏棗	四，二
大紅棗	五，四五
二香帶	五，
眼子	六，三
芝蔴	四，三
膠州小米	六，四
海州芝蔴	三，三
海州吉豆	二，八五
海州高粱	三，
海州包米	四，
膠州元豆	三，六
安東豆井	五，
大連豆餅	三，九
黃河崖生米	四，
安東豆子	三，三
雙魚麵粉	二，八
鮮魚麵粉	二，七
炮車麵粉	二，七
火輪麵粉	三，七
雙鉄麵粉	二，七八
雙中麵粉	三，
勞鴿麵粉	二，七七
青島麵粉	二，七一

雜貨行情

品名	價格
兆義字尖白糖	一五，三五
兆坎字　同	一五，三
兆巽字　同	一八，五
本廠冰糖	一一，一
香港赤糖	一一，四
東洋冰糖	一二，三
冰花青糖	一八，三
祝青糖	一九，六
好潮青糖	一九，五
中　同	一九，四
次　同	一八，五
1號暹羅大米	六，八
1號暹羅全米	六，五
2號暹羅紅米	六，
同	六，
3號白粳米	六，九
1號廣東粳米	六，
德昌桐油	三七，
茂昌　同	三七，
德和　同	三八，五
餘昌　同	三七，
鐵桶　同	一一，
老三K大板紙	六八，
新三K大板紙	六七，
綠色　同	七二，
胡金鼎　同	六一，
一鳳　同	六二，
八千張毛邊	六二，
大寶白洋紙	三三，八
大寶純白紙	三三，八
上海森記黃毛邊	四，
老三太黃洋毛邊	三三，
雙鶴　同	三三，
三鶴　同	三二，
四開川連料	二一，六
洋張黃表料	一九，
乾盛京高	八，二
朱勤昌元書	一〇，
協成卅毛太紙一	八，七
同發榮川連	二一，二
恆吉立元表	一一，七
同盛和　同	[illegible]
元亨利　同	[illegible]
豐成祥　同	[illegible]
同德利　同	[illegible]
恆和立　同	[illegible]
隆太祥　同	[illegible]
任新泰　同	[illegible]
怡盛隆　同	[illegible]
裕厚康　同	[illegible]
志大源　同	[illegible]
恆全　同	[illegible]
大康恆　同	[illegible]
恆裕立　同	[illegible]
鄭德記大川表	[illegible]
寶昌　同	[illegible]
泰恩公　同	[illegible]
義興公　同	一，四五
敬天祥　同	一，五五
敬天富　同	一，四五
富生春　同	一，三七
天厚永　同	一，二五
同太祥　同	[illegible]
順天德　同	九，五
富生厚　同	九，八
順天昌小川表	九，二
順天德大川表	[illegible]
16福昌義毛邊	一一，
16寬裕成　同	一六，七
16福源順	一二，五
16大吉	一一，七
16黃正茂	九，六
16銘泰昌	九，一
16寬裕盛正記	一一，五
八刀正盛姓	一六，
五刀毛邊紙	一八，五

品名	價格
玻璃紙	二，八
湘源裕加重老則	七，二
信孚裕　同	五，
任義　同	五，
永盛福　同	五，
合泰福　同	四，七
公和安冲長時則	五，
太星永　同	五，六
九華園　同	五，六
天佑　同	五，三
俊興　同	五，三
刀百張大京	九，
小號京放	四，五
收古紙京放	四，五
光和正記海紙	[illegible]
魏千張小洋尖	[illegible]
超廣記洋紙一	[illegible]
李保泰　同	[illegible]
周裕記　同	[illegible]
大印盤尖	[illegible]
紅印刻尖	[illegible]
紅張八寸尖	[illegible]
紅裕甲字表辛	[illegible]
同　丙子	[illegible]
昌泰大級金	[illegible]
同　瓦金銀	[illegible]
一〇八眞洋	[illegible]
淨古月	[illegible]
廣大料	[illegible]
十支檀香木	[illegible]
三赤木	[illegible]
九字條鉛	[illegible]
加重鐵桶粉灰	[illegible]
天全成粉料	[illegible]
香港太金桶丹	[illegible]
香港貞字箱丹	[illegible]
天雪凍粉	[illegible]
青島山梓同	[illegible]
量記樹林	[illegible]
青大梅柿餅	[illegible]
玉蘭片	[illegible]
小包川木耳	[illegible]
海帶頭	[illegible]
紅鶴	[illegible]
銀梅子	[illegible]
長棕綫	[illegible]
小件棕片	[illegible]

品名	價格
昇條小腰	[illegible]
臨新綠扛麻袋	二四，四五
雙合錢廣松香	九，五
洋松香	八，
小楊皮	八，五
千把白方筷	一五，五
硃漆筷子	二分三
大雙地球洋金粉	四毛三
江全太、慶申永川占	八五，
陡河杜梧子	二七，
桂花醬	一一，二
仰姜黃	一五，
原機麻布	四七，
大紅袍信石	一八，五
五花頭　同	一七，
永吉銀硃	一三，一
黎三興　同	二二〇，
大塊白礬	五，六
堤塊白礬	三，四
下黃加	一六，五
惠源魚膠	七五，
雲餘魚膠	七四，
三揀蔡子	一三，五
七尺細蒲蓆	四八
林聚成甲紙	四，二
恆公成東甲	三，二

棉紗現貨

品名	價格
三二銀月約	一九七，
三二寶船約	一九二，二五
三二花蝶約	一九二，七五
三二宮女約	一九五，
三二寶來約	一九八，
三二五星約	一八七，
三二龍門約	一九四，
二〇五子約	一七四，五〇
二〇銀月約	一七六，四〇
二〇宮女約	一七五，
二〇五星約	一七三，四〇
二〇寶船約	一七二，六〇
二〇寶來約	一七二，五〇
一六五子	一七〇，八〇
一六銀月	一六九，二五
一六金貨	一六二，二五
一六五星	一六一，九〇
一六寶來約	一五八，
一六雙馬約	一六三，五〇
二二金貨	一五六，五〇
一〇五子	一五二，
一〇寶船	一五七，
一〇寶來	一四七，五〇

棉紗期市

三二標準紗

	十月期	十一月期
開盤	一九五，	一九七，五〇
最高	一九五，五〇	一九八，
最低	一九四，七五	一九七，二五
收盤	一九五，五〇	一九八，
共妥	一八〇件	一一七〇件

本市金融

品名	價格
五天申票	九八五五
現款電匯申	九八七八
匯劃電匯申	九八七三
鑌元	四〇〇
上海票	九九五〇
山東票	九九七〇
大連票	九七〇〇
天津票	九九四〇
烟台票	九九五〇
威海票	九九四〇
龍口票	九九四〇
香港票	一二九〇
中國漢口票	六二〇〇
交通漢口票	九七〇〇
通用漢口票	九七五〇
北平票	九九〇〇
立人洋	一〇六〇
羅洋	九八八〇
二〇小洋	七五〇〇
澳金票	一〇九〇
安南票	一八四〇
廈門票	九八八〇
緬甸票	九八八〇
美金票	二八〇〇
美金鎊	五〇〇〇
美銀洋	二七〇〇
英紙鎊	一四二〇
英金鎊	二五〇〇
先令銀	六二〇〇
日金鎊	二五〇〇
菲律濱票	一四〇〇
菲律濱洋	一一〇〇
坎拿大	二七八〇
新加坡	一五九〇
六比票	一〇三〇
六比銀	九二〇〇
俄金鎊	二五三〇
金馬克	八七〇〇
德金鎊	二三〇〇
荷蘭票	一八八〇
法郎票	一八八〇
法金鎊	一九五〇
金單位	一八九九
正金	一一七〇〇
掛牌	一二一〇〇

生油期市

	開盤	高價	低價	收盤	共妥
前場 [illegible]期	一五一〇〇	一五三七五	一四八五〇	一五三〇〇	一〇一車
後場 [illegible]期	一五一五〇	一五四〇〇	一五〇〇〇	一五二七五	六四車

生米期市

	開盤	高價	低價	收盤	共妥
前場 [illegible]期	六八二五〇	六八七五〇	六七〇〇〇	六八七五〇	二二〇〇噸

海外銀價

	十月二十三日市	前市
孟買銀塊	六七羅比〇九安那	六七羅比〇九安那
紐約銀價	六角五分三七五	六角五分三七五
倫敦現銀	二十九便士三一二五	二九便士三一二五
倫敦期銀	二十九便士二五	二九便士二五

金價

	十月二十三日市	前市
每昂斯	七磅一先令四便士半	七磅一先令七便士

海外土產行情（註：碼頭交貨）

品名	數量	月期	十月二十三日市	前市
東北大豆	每噸	已成船貨	無	一五七先令六便士
東北大豆	每噸	十月期	一六〇先令	一六〇先令
東北大豆	每噸	十二月期	一五五先令	一五五先令
生米	每噸	十一月期	一五七先令六便士	一五七先令六便士
生米	每擔	十月期	十三先令三便士	一三先令三便士
生菓	每擔	十二月一月期	一二先令三便士	一一先令七便士半
淨生菓	每擔	十二月一月期	十二先令三便士	一二先令三便士
淨生菓	每擔	十月期	十四先令四便士半	一四先令四便士半
生菓	每擔	十一十二月期	一三先令四便士	一二先令四便士半
絲約棉花	每十磅	十月期	現 十一元〇五分 / 期 十一元〇五分	現 十元八角八分 / 期 十元八角八分
芝加哥小麥	每蒲式	十二月期	現 九角九分七五 / 期 九角九分八七五	現 一元〇一分 / 期 一元〇八七五

上海飯店

本飯店精製西洋大菜開幕迄茲瞬將數載多承各界贊許惠顧殊爲感謝現因時屆夏令尤宜注重衛生故本飯店不惜重資新建寬大廚房刷新餐室並加聘著名庖手烹調精美合味較前尤爲道地以答諸君之雅意承蒙惠顧特別歡迎

湖南路（中山路）三十五號　電話五九〇一號

四景花園

開設四方奉化路七十一號

現有各種特色菊花出售

青大農場

出售牛羊奶

提倡推廣廉價出售大小奶羊　醫師化驗消毒清潔滋養衛生

電話六三七三號

敬送

夫人生之最感痛苦莫甚於遺洩腎虧腦弱不孕等病其來也漸初無若何痛苦及至深重難扁鵲再起亦回生無術鄙人義年過從山右曾一度將祖傳祕方給親友配服諸病盡卻厥功甚偉去秋因事南來俗務羈身無暇及此乃被友好督促特向惜重資精印成冊重行濟世病者請向上海新聞路四五七弄懷春房康莊氏索即寄不取分文

青島萬國體育會　賽馬廣告

會址：中山路曲阜路十八號三樓　電話三千八百零二號

慈善賽馬　定於十月二十六日（禮拜六）舉行

本會平常賽馬　定於十月二十七日（禮拜日）舉行

彩　搖彩統票自第一號起至第三百號止可到本會所預購　第十次之票由二百零一號起可到市內各代銷處選購

秋季大香檳票定期開售　本會秋季大香檳票定於十一月十日開彩每張五元現既發售

止嗽化痰　枇杷膏

此膏專治時疫咽喉潤肺定喘一切久咳初嗽寒痰熱痰肺邪肺損等症不論遠年近日七十二癆男女老幼均可主治實爲咳嗽癆傷止嗽化痰環球第二第一聖藥出加蒙試服自知所言不謬也用法另有詳單

總批發處　濟南城內芙蓉街公記衛生堂

分號　濰縣東關出瓜市路東面　青島冠縣路正明電業內

代售處　桓台路同義成　芝罘路育善堂　濟寧路瑞立祥　雲南路增盛永　四方街鉄聚號

人參鹿茸戒煙丸

此丸專戒嗎啡金丹鴉片海洛英等癮藥性和平不寒不熱不乾燥用服此丸准保不誤工作不覺絲毫痛苦自然戒清並會蒙省會公安局化驗註冊本市社會局許可行銷證明無毒當爾羅毒之賣代戒癮同胞盍興乎來服法另有詳單

醫師劉宗遠專門戒烟

通告

鴉片不戒，國家必亡！本醫師因鑒於斯，特發明一種最新科學方法，能在「七十二小時」內把鴉片，海羅英，嗎啡烟丸等癮戒掉、戒時不受痛苦，照常工作，收費格外從廉，希望有志戒毒諸君！不妨請來一試，

地址中山路十六號湖南路轉角劉大夫診所

嬰孩自已藥片愈彼出牙痛苦

及食積不化而使之強壯健康

嬰孩自已藥片善治小兒出牙痛苦食積不化以及一切胃腸疾病業經累次證明茲又有浙江嘉興新塍鎮元記絲行經理楊曉崙君來函證明此事特爲錄刊于次楊君來書云「小兒文賢現年二歲去秋出牙時晝夜吵擾飲食不思深爲憂慮計無所出幸經友介紹投以嬰孩自已藥片痛苦立除後因斷乳過早給食代乳品消化困難以致食減胃呆體重頓減面黃肌瘦又服嬰孩自已藥片數劑不久胃口激增諸恙若失矣文賢現在胖健異常是則不得不歸功於嬰孩自已藥片也」家有小兒者賢明父母皆應常備嬰孩自已藥片此藥味美性和防治嬰孩食積便祕腹痛氣脹單純發熱泄瀉嘔吐傷風蟲積出牙痛苦及其他胃腸疾病奏效迅速　各藥房均有出售或逕向上海江西路四五一號韋廉士醫生藥局購買每瓶大洋七角六瓶三元五角郵力在內

山東大戲院

時間　自下午二時起循環放映

◆座價◆　樓下一律四角　樓上前排七角　後排五角

明星公司睥睨一切空前對白歌唱有聲巨片

胡蝶女士歐遊歸來第一聲

夜來香

程步高編劇兼導演

本片的主演者

胡蝶　娥媚冶豔，宜喜宜嗔，

趙丹　臨風玉樹，英姿颯爽，

孫敏　蘊藉風流，瀟灑絕俗，

舒繡文　嬌癡活潑，小鳥依人，

夜來香，像一朵哀豔入骨　睡蓮，在月光下顧影自憐。夜來香，像一樹嬌媚欲絕的梨花，在風雨中薄命自傷。黃金社會的戀愛悲劇，賣花女郎的失足痛史，「夜來香」裏的戀愛觀，一個是朝秦暮楚，一個是有始有終，

胡蝶在本片中唱「夜來香歌」

宣傳已久　全國渴望　上海公演　場場客滿　對白歌唱　字字清晰　當然佳片　幸勿遲疑

美的畫面　美的情調　美的節奏　結成這一部美妙絕倫的「夜來香」

佳片源源而來，不日即將放映

聯華出品　**四姊妹**　主演　梁賽珍　梁賽珠　梁賽珊　梁賽瑚

藝華出品　**暴雨風**　主演　袁美雲

聯華出品　**天倫**　主演　陳燕之

電通出品　**都市風光**　主演　袁牧之